朝鮮日報 夕刊 二十二日(日) 本紙朝夕刊十二面
◆本社定期刊行物◆ 朝鮮日報 少年朝鮮 (月一回發行) 女性 (同上) 少年 (同上)

金鶴香油

社說

米實收高發表
積極的大增產이急務

一

朝鮮米實收高는 二千四百十三萬八千八百七十四石으로 發表되엿다. 第二回豫想收穫高보다 百萬石內外의 減收라고 보든것이 意外로 一厘增加인 五萬六千七十五石이나 늘엇음은 多幸한일이라겟스나 作付反別이 比前年二萬七百町步나 增加되엇음에不拘코 未曾有의 大豐作이든 前年實收高二千六百七十九萬六千九百五十石에 比하면 二百六十五萬八千七十六石(九分九厘)의 減少이어서 戰時下 食糧을 充分히 供給한다는 點에 잇서서는 반드시 滿足타 할수업다. 이제 實收發表를보고 需給을推算해보면 窘塞한것을 알수잇스니 即 實收高에다가 前年度持越高 三十八萬五千石 輸移入豫想四萬四千石을 合하면 供給計가 二千四百五十六萬八千石이되는바 移出豫想은 農林省推算대로 九百七十萬石으로치고 輸出을 前年實績의三倍 八十九萬石으로잡고 端境持越을 四十萬石으로치면 朝鮮內에서 消費할量은 一千三百五十七萬八千石에 不過하야 十三米年度의 消費實績千五百七十八萬石에 比하면 二百二十萬石이나 주러들計算이니 今後의移出과 消費狀況이 注目되는터이다.

二

以上과가티 需給의前途가 端境期의 窘塞을 豫想케하는만큼 米價에 對하여서도 弱氣的으로보기가 어려웁다. 現在 朝鮮內의 米穀事情을 보면 正租共販의 徹底化와 先高豫想으로 正租市勢는 逐日續騰되어 十錢二厘란 驚異的高價를 示現하야 이것을玄米로 換算하면 이미 最高公定價를 突破하기 三、四圓에 該當하다. 勿論 朝鮮에는 公定價格이 實施되지안는터이지만 이러한正租高는 農家의 賣惜이 얼마나 强硬한가를 證左하고잇다. 政府로서는 最高公定價를 据置하야 高米價抑制方針을 堅持코잇스나 戰時食糧으로서 米價의 暴落은期할수업는 實情이다. 一方內地에 잇서서는 上値制限이 緩和될것갓지안어서 米移出은 不振에 陷하야 昨年十一月以降 今月上旬까지의 米移出累計가 百九十六萬餘石에 不過하야 比前年同期百三十萬石이나 激減되엇스며 今後도移出이 增大치안는다면 朝鮮內에 滯貨되어 一時壓迫市勢를 現出할危惧도 不無하다. 따라서 投機性을 버린다면 農家의賣惜도 緩和될것도하지만 果然 그態度가軟化될는지注目된다.

三

食糧自給自足이 戰時下 帝國의 큰 도움임은 再論을 不俟커니와 農產物의 生產確保는 重大課題의 하나이다. 그럼에도不拘코 朝鮮의 米穀增產策은 너무나 消極的으로 자못 遺憾되는바이다. 總督府에서는 二百萬石增收를 目標로한 產米增殖三年計畫을 세우고 八十萬圓의豫算을 要求하엿던바 이것이農林省의反對로 大藏省의 削減을當하야 四十萬圓으로 減縮되엇다. 大規模의 產米增殖이 兵站基地로서 食糧供給地로서 絶對必要한데 對하야 耕種法改善、品種改良等으로 反當一石收穫을 目標로한 計畫까지 豫算이 半減됨은 너무나 時局認識이 缺如한일이 아닐가? 戰時米穀政策의 一貫으로서 內地에서 떠드는 日本米穀會社案 가튼것은 그것이 流產되거나 再檢討되거나 朝鮮米增產이라면 比하면 技葉末端이라할수 잇는것으로 配給統制에 압서 먼저 食糧政策의 確立、供給의 萬全을 圖하야써 國民日常生活의 安定을 期함에는 먼저 朝鮮米를 積極的으로 增產할것이 아닐가。朝鮮米增產이 內地米價를 威脅한다는것가튼 것은 非常時局下 問題삼을것도 안되는것이오 米穀政策의 最後目標가 專賣에 잇든 말든 米價中心政策에서 버서나 먼저 朝鮮米大增產을 時急히 實現케되어야할것이다。內地서는 二百萬圓豫算으로 三百萬石增產을 圖하면서 二百萬石을 增產할 八十萬圓豫算을 半減시키는 農林省의 心事는 到底히 首肯할수업는것이다。朝鮮米에 對한 農林省의 傳統的差別待遇가 아니고무엇이가。모름직이大乘的見地에서 認識是正을바라마지안는바이다。總督府로서는 農林省의認識不足에 萎縮될것이아니라 追加豫算으로라도 計畫을遂行할것은勿論一步를 進하야 國防의 第一要件인帝國의食糧政策確立을爲하야 積極的大產米增殖에 從速邁進키를 거듭熱望하는바이다。

戰時議會頗低調
新味、活氣全然缺如

【東京電話同盟】平沼內閣의 最初議會第一日은 豫定대로 順調로히 終了 二十二日은 日曜日임에도 特히 衆議院만 午後一時부터 本會議를 開催 第一日에 繼續하야 國務大臣演說에 關한 質疑를 終了하기로 되엿는데 第一日의 戰線에 臨하야 第一日도 樞密院議長의 國務大臣兼任問題가 政、民兩黨代表의 質問者에 依하야 相當히 行해질것으로 보인다 그러나 同問題에 關하여는 議會再開會前부터 政府는 論議를 豫想하고 이미 第一日의 民政黨小川鄕太郞氏質問에 對하야 平沼首相의 答辯에서 政府의 法理的 解釋을 明確히 하엿스므로 이答辯을 反覆하는것으로 보이고 政黨에서도 首相의 答辯은 반드시 明瞭라고 할수업스나 기피追及치안는 態度를取할模樣인즉 本會議에서는 이以上問題되지안흘것으로 생각된다 平沼內閣은 組閣初初通常議會를마지하야 政黨과의 連絡을 圓滑케하기爲하야 開會前부터 愼重한態度를取하고잇는바 政黨側도 第一日에 재빨리事變下 今後態度를表示하야 各派交涉會에서 議員의質問重復을避하고 議事進行을圓滑케할것을 申合하야 自肅自戒戰時下 議會의實을 發揮할것을 協議하야 朝野有力時艱克服態度를 表示하게되엿스므로 議會內는 貴衆兩院을通하야 自肅提携의空氣가濃厚하야 政府政黨이 和氣靄靄한 協力의實을 나타내고잇다 이가튼兩院의空氣는 逆으로 戰時議會에際하야 潑剌한맛이업슬뿐만아니라 平沼首相의演說도 新한것이적고 各派代表의質問도 眞摯한맛이업서 벌서부터 議場에活氣를잃은것가티 보임은 너무나 朝野黨際排除에 흠을 感도 업지안타

對한 質疑를 行하고저 特히午後一時부터 本會議를 열고 前日의 民政黨代表小川鄕太郞氏의 뒤를이어 政友會代表安藤正純氏가 登壇하야 一般施政方針其中에도 近衛樞相을 無任所相으로 奏請한것의 憲法上의 疑義糾明에 關하야 平沼首相에게質問한다음 加藤鐐一氏、(民)가 事變處理方針에 關하야 또東鄕實氏(政)가 農村敎育問題에 關하야 各各政府에 質問할터로 이에對하야 政府側은 平沼首相以下關係閣僚가 各所管國務에關하야 答辯을하므로써 當日의質問戰은 마추기로되엿다

商工省提出法案

【東京電話同盟】商工省에서는方今 議會提出法案의 調整을急히 하고잇는바 今議會는 政府方針대로 急施를要하는것만을 嚴選하야 提出하기로되여

一、알미늄製造事業法案
一、鑛業法中改正法律案
一、輕金屬開發會社法案

의三法案은 大體로 이를提出하야 協贊을 求하기로內定하엿스나 問題의 保險業法中改正法律案及商工會議所法中改正法律案(反商工會法案)의二案은 法案調整에相當한 困難이잇는 同時에

外相施政演說의反響
新事態에對處할
對外方針을率直히表明

伊太利

【羅馬廿一日發同盟】方今 伊太利各紙의關心은 챠노外相의유고슬라비아訪問에 集中되고잇는바 十九日의 各紙夕刊에는 이와並行하야 有田外相의 外交演說을 大大的으로 報道하고 特히『日獨伊防共協定이 歐洲及亞細亞에 잇서서 共產主義의 破壞工作制壓에 貢獻한바 多大함이잇섯다』라는 點을 크게 取扱하엿다 伊太利政府當局에서는 아직 批評을 避하고잇스나 官邊有力者의 批評을綜合하면 大體로左와갓다

東亞新秩序建設에 邁進하고잇는 日本의意旨는 極히 明白하다 平沼首相의 事變處理方針은 微動도 하지안흘것이라고 말한點으로보아도 明瞭하다 英、米、佛의 民主主義國家가 日本態度를 諒解하기어렵다고 말하고잇는바 日本政府의 主張에 일부러 귀를기우리지안코 正當치못한 現狀維持에 汲汲하고잇는 態度를 表現함에 不過하다 이가티 正義에 則하지안는 主張은 決코 平和에 貢獻할수도 업고 도리허 反對의 結果에 終了할것이다 日本은 何等두려워할바업시 堂堂 所信에 邁進하야 新秩序建設이란 立場에서 그使命을 다하여야 할것이다 有田外相의 外交方針演說이 右決意를 大膽率直하게 表明한것은 時宜를 어든것이며 日本躍進의 表象이다 防共線上에 結成된 日獨伊三國의 平和建設에의 努力은 東亞에서는 一步一步 前進하고잇서 그目的達成도 不遠할것이다

英國
援蔣方針은不變
道義外交論에는無關心

【倫敦二十一日發同盟】英政府는自力에 依하야 支那에서의 權益을 擁護하기로 方針을 決定한結果 輸出信用保證擴充案의 成立과함께 支那에 對한 輸出約五十萬磅에 對하야 保證을할것으로 보이는데 이에도 法幣援助를爲하야 約三百萬磅의 幣制借款을 考慮하야 借款許容의 態度手續이 거의完了되엿다고傳한다 同時에 日本政府及 商社에 對한 金融經濟上의 壓迫이 逐次激化해갈 形勢로서 有田外相의 議會演說은 二十一日의 朝刊各紙에相當히 크게 揭載하고잇스나 以上의 實情으로서는 權益擁護에關한 抽象的聲明乃至道義外交論으로는 英政府乃至輿論을理解식힐수는 업서 英政府의 既定方針變更은 期待할수업다

米國
門戶開放政策
具體的實行을希望

【華盛頓二十日發同盟】有田外相의 外交方針演說은 英米佛三國이 前後하야 對日通牒을手交하고 다시聯盟理事會가 對蔣援助決議를 採擇한 直後인關係로 米國에잇서서는 注目을 惹起하고잇는바 有田外相이 演說에際하야 門戶閉鎖政策을 實行하지안흘 方針을 確言한것은 好感으로써 迎接되고잇다 그러나 一方 支那에서의 米國人商社로부터는 日本軍의 占領地域內에서 外國人에게 差別待遇를 하고잇다하야 最近國務省에 對하야 頻繁히 苦情을 通達하여 悲觀的空氣가 强하엿던때인만치 口頭로 行하지말고 이를 具體的行動에 잇서서 實現하여주기 바란다는 希望이强하다 그리고 有田外相이 佛領印度經由武器輸送에 關하야 必要한措置를할意思인것을 言明한것은 注目을惹起하고 多大한反響을 이르키고잇다

樞相의無任所相兼任과
政民兩黨의質問

【東京電話同盟】近衛樞密院議長의 無任所相兼任問題에 關하야 政友會에서는 第一陣을 마터서 安藤正純氏로부터 法理政治의兩點에서 平沼首相의 所見을 質問하기로되엿는바 二十二日本會議席上에서는 기피追及할念頭라고 豫算總會에서 濱田國松氏或은 牧野良三氏로부터 質問하기로되엿다 【東京電話同盟】民政黨은 近衛 首相의所見을

衆議院本會議第二日
安藤氏外三氏質問

【東京電話同盟】興亞國策의 闡明과 檢討에 開幕된 休會再開第七十四議會는 長期戰下의 緊張裡에 第二日을 마지하엿다 二十二日은 日曜日에도 不拘코 衆議院은 國務大臣의 施政方針에 對한 質問을 續行하야 樞相의 無任所相兼任問題에 關하야 小川氏의 質問에 對한 首相의 答辯은 多少遺憾의 點이잇스나 形式論에 對하여는 이以上 追及하믈 避하려는意向이다 그러나 政府가 그리하지 아니하면 안될 政治上事情及 理由에 關하여는 更히 質問할 必要가잇다하야 二十二日 本會議에서 加藤鐐一氏가 質問할터이다 그리고 豫算總會에서도 이點에關하야 質問할터이다 何如든 民政黨으로서는 法理上及政治上見地에서 質問해둘 程度에그치고 政府의責任을 어디까지追及할意向은 업는것갓다

獨伊樞軸强化次
무、히兩氏會見乎
튜니스問題中心으로

【巴里二十一日發同盟】歐洲懸案을 解決하려는 英伊會談의 不成功으로 팟시스트 獨、伊樞軸은 一層强化되려는 形勢에잇는바 二十一日의 주르날紙는 伯林特電에 依하면 히틀러總統과 무솔리니首相은 近近바이에른或은 北伊太利에서 會見하고 獨伊兩國關係를 强化하리라고한다 獨伊會談의內容은 大體로地中海問題伊太利의 佛領要求問題等이그議題가될것으로보이며 其他獨逸今後의 發展方針에 對하여도 兩巨頭間에 意見이交換될것으로 보인다(寫眞은 히獨總統과 무伊首相)

薛岳의總指揮로
南昌防衛를强化

【九江二十一日發同盟】當地에達한情報에依하면 南昌의敵은 最近急激히 防衛陣을强化하고 永修河以南의 前線地區에 陣地補强工作을 하는同時에 南昌圖前面의 交通을 遮斷하고 更히鄱陽湖西南岸에 鐵條網을 增築하고잇다고한다 第九戰區司令薛岳이 總指揮가되여 參謀長李叔良 第五十三師長龍志平、五十七師長黃永忠以下 鄱陽湖警備司令王建、南昌保安司令廖士橋、同警備司令顧律英等을테리고 同地兵備를 强化하고잇는바 南昌은 方今寒冷이 特히 甚하야 兵士들은 勿論 住民은衣食에窮하야 死亡하는者가 만타고한다

『四面楚歌의蔣』
西南派某要人談

【廣東二十一日發同盟】最近飛行機로 ○○에 歸着한 西南派要人은 當局者及蔣政權最近의 內情을 左와如히말하야 蔣政權에 對한 絶望을 表明하엿다 蔣介石은 이제 그를 에워싼抗戰派와 共產系의 猛烈한 抗戰繼續論에 끌리어 이리도 저리도못하고 一方愛國之士는 一齊히 和平을 熱望하고잇스므로 그야말로 四面楚歌의 狀態다 그러나 和平熱望者도 勇氣가업서 彼等은 國家의 前途를 爲하야 身命을 賭하야 堂堂히 主張을 表明하지 못하고잇다 汪精衛先生과가튼 先見之明이잇는 愛國者는 現在中國에는 거의 업다하여도過言이아니다 無益한 抗戰에 依하야 犧牲되는것은 愛國의 智識階級이다 中國의 前途를생각하면 참으로戰慄치안흘수업다

海荒鷲群爆擊狀況

【上海二十一日發同盟】艦隊報道部二十一日 午後四時發表 去十八日以來 中支及 南支方面에서 海軍航空隊는 左記各處를 爆擊하야 多大한 戰果를거두고 全機無事基地에 歸還하엿다

一、中支方面에서는 一昨十九日 ○○機로써 粵漢線株州驛及그北方驛家群을 襲擊하야 交通機關에 對하야 大損害를주엇다 그리고昨二十日 南陽攻擊部隊는 同飛行場에 全彈을投下하야 滑走路를 完全히破壞하고 株萍線爆擊部隊의 ○○部隊는 醴陵驛附近에서의 極히 熾烈한 地上銃砲火를 制壓하면서 同驛構內의 建物線路數個所及同驛西方杉板舖驛東側鐵橋及貨車數輛을 爆破하고 同地方交通機關을 完全히 遮斷하엿다

三、南支方面에서는 去十八日不良한天候를 무릅쓰고 欽縣을 空襲한部隊는 同市內外에 散在한 銃砲陣地에서의 反擊을制壓하고 同市內의 機銃陣地인 市廳舍에 對하야 的確한爆擊을敢行하고 其他軍事施設多數를大破하엿다 그리고陽江方面에向한 別動隊는同地附近에서 建築材料를滿載한 軍用運貨船群及 江岸의倉庫群을粉碎하야 多大한 損害를주고 去十九日前日에 繼續하야第三次로 賓縣空襲을 敢行한○○機는 同地電信局 敵兵潛伏中인軍事工場及運貨船自動車群을 銃爆擊하고 또同日陽江方面偵察隊는同地附近의 倉庫二棟을粉碎하야 모두莫大한 損害를주엇다

海軍作戰形便上
登州、岐口間航行을遮斷

【靑島二十一日發同盟】海軍特務部에서는 廿一日 左記와가튼 發表를하엿다

今般作戰形便上 來一月二十三日以降 當分間 渤海方面의 登州(山東省) 岐口(河北省滄縣)沿岸一帶에 對하야 一般船舶의 航行을 遮斷하기로되엿다 但第三國船舶에 對하여는 遮斷치안는다

九國條約廢棄示唆로
米國의對日態度急惡化

【東京電話同盟】帝國政府의 九個國條約廢棄示唆에 對하야 米國의 對日態度는 最近에 갑작히 惡化되는 傾向을 보이는데 各種情報를 綜合하여보면 對日經濟制裁等도 相當히 具體的으로 考慮되고잇는 模樣으로 上下兩院에 對하야

一、憲法改正에 依하야 開戰의 可否를 人民投票에 依하야決定할 決議
一、不戰條約强化決議
一、軍需品輸出禁止決議
一、屑鐵銑鐵輸出禁止決議
一、日支事變中對日通商禁止決議

等의 對日經濟制裁를 意圖하는 諸決議案이 相當히 送付되고잇다 이리하야 實戰派는 米商品取引에 對하야 不當한 差別待遇를하는 國家의 製造品에 對하야 增稅하고 必要에 依하여는 輸入禁止를 할 權限을 大統領에 賦與한 一九三○年의 호레이·스므트關稅法 第三百三十八條及 米國商品의 輸入販賣에對하야 不當한 差別待遇를하는 國家의 商品에 對하야 輸入을 禁止할수 잇다는旨를規定한 一九三四年 改正의 辨法律 第百八十一號를 援用하려할 뿐만아니라 一般輿論을 喚起코저 民間對日制裁委員會가튼것도 組織하려고 하고잇다 即 前漢口米總領事로잣스·크리그린氏가 中心이되어 日本의 侵略戰爭不援助에 關한 合衆國委員會라는것을 組織하고 政府로서는 行政的又는 立法的措置에 依하야 石油及 屑鐵等의 對日輸出禁止를 促進할을 目的으로 全國敎育界宗敎界有力者 四萬人에게그賛同을 求하는 文書를 發送한事實이잇다 以上은 最近米國에서의 對日經濟制裁에 對한態度를말하는 有力한 事例의 하나이나 米官邊에서도 英米佛三國의 共同動作을 考慮하고잇는形跡이 顯著한것을 合처생각하면 今後米國輿論의 動向은 極히 注目할바가잇다

西차會談도決裂
日蘇漁業交涉前途難測

【東京電話同盟】去一月十五日附蘇聯極東漁業廳의 漁區競賣公告에 對하여는 我方은 現狀維持의 既定方針에 基하야 이에參加치안흘意向을 表明하엿는데 二十一日外務省에의 報告에 依하면 在莫斯科帝國大使館西參事는 十九日차라푸킨日本課長에 對하야 漁業交涉繼續中은 現情에變更이생길一切措置를 取치안토록 東鄕大使로부터 二回나嚴重要望함에不拘코 十五日漁業廳이 懸案의安定漁區까지 包含하야 競賣公告를한것은 國際信義를 無視하는 重大不信行爲로서右競賣에 對한日本의 意向은 이미諒解할줄로밋는다 이로써惹起될一切紛爭責任은 蘇聯側에잇다고 蘇聯政府의 不信行爲를 詰難하야 거듭嚴重히 抗議하엿다 이에對하야 차라푸킨課長은 擔當者의 東鄕、리트비노프會談에서의 리委員態度를 支持한다고하야 何等進展도 업시 마추어 今後의 交涉前途는 注目을끌게되엿다

米實收高(第二次公表)
三千六百五十餘萬石

【東京電話同盟】農林省第二次公表=昭和十三年度 宮城縣外十四地方의 米實收高는 三千六百五十五萬九千四百二十一石으로 第二回收穫豫想高에 比하야 二分二厘增加 前年實收高에比하야 一分一厘의 減少다

世界週天

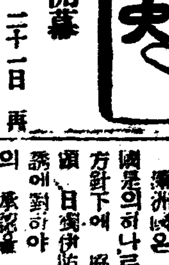

再開議會開幕

第七十四議會는 二十一日再開되엿다 東亞新秩序建設의 具體化에 必要한 諸方策과 施設을 論議할 重大意義를 가젓스므로 朝野는 一齊緊張하야 貴族院은 午前十時부터 衆議院은 午後부터 本會議를開會하엿다 平沼新內閣은 內閣의使命을 新東亞協同體建設이란 一點에 集注하고 內外에 對處할 今後의 諸般施策을 闡明한바잇섯는데 먼저 首相、外相、藏相의 施政方針演說이 잇슨後 陸海相의 過去一年間의 戰況報告가 잇섯다

滿洲國防共協定加盟

滿洲國은 防共樞軸을 그最高國是의하나로 日滿不可分의 方針下에 協力해오던바 新春劈頭 日獨伊防共協定에의 共同勸誘에 對하야 十六日 國務院會議의 承認을 어더 即日張總理의 聲明으로써 그加盟을 中外에闡明하엿다 이리하야 防共協定은 日獨伊에 滿을加하야 一層强化되게되엿다

英佛對日通牒

英國은十四日、佛國은 十九日 各各駐日大使를通하야 英、佛의在支權益擁護에 關한 通牒을 有田外相에게 手交하엿다 通牒要領은 앞서米國이 發한 對日通牒과 同一한 主旨에 基한것으로서 九個國條約其他 現存條約은 武力에依한 一方的 揚棄는 受諾할수업는旨를 强調하고 所謂條約은 永久不變할것은아니나 그變更에는 正當한手續이必要한것이니 萬若日本으로서 九個國條約修正에 關하야 建設的意見이잇스면 英佛兩國은 關係列國과한가지로 이를考慮할 意思가잇스며 그동안 英佛政府는 諸條約에 基한一切權益을 保留한다는것이다

政治的情勢도 考究치안흐면안되는 重大法案이므로 아직 態度를 決定하지아니하엿다

프랑코軍進出顯著

四年間을끄러오는 西班牙內亂은 最近카탈로니아 戰線에서프랑코軍이 勝利를繼續하야 人民戰線政府首都바르셀로나를 距한五十키로에 肉薄하엿다한다 프랑코將軍은 十六日라디오를 通하야 自軍의勝利를 報告하는同時에 人民戰線政府에 對에抗戰의 無益을 强調하엿다 人民政府도 自軍의 敗北를 是認하고잇는데 一方이에따라 佛國의焦慮는 漸次深刻하야 勞働總同盟이 十七日에서 人民政府援助를 要求하고 十八日에는 共產黨 社會黨勞働總同盟이 聯合하야 民衆大會를열고 「피레네國境回復」「西班牙에 大砲 飛行機를보내라」고 絶叫하엿스나 佛國政府는 보네外相의 絶對不干涉을 堅持하고잇다 一方 英國勞働黨首 아틀리氏도 十八日 체임벌린首相에 對하야 卽時 議會를 召集하고 西班牙人民政府援助策을 考究하라고 要求한바 잇섯스며 共產黨도 데모를行하고 체임벌린首相에對하야 人民政府援助를 要求한 決議文을 手交하엿다

호놀룰루서
日本公債賣却禁止令

【호놀룰루二十日發同盟】호놀룰루市聯邦裁判所는 二十日 호놀룰루市日本人會의『事變公債募集』及布哇在住日本人 廿五名에 對하야 今後 未登錄日本公債의 賣却禁止를 命하엿다 호놀룰루市에서의 日本事變公債賣買는 未登錄公債賣買라하야 前番부터 問題되든바 今番 聯邦裁判所 判決로因하야 米國商券取締法에 違反된다고 認定된것이다

日曜氣配

▲期米=第二回收穫豫想에 比하야 實收의增加發表로 氣配不昂이나 產地의 賣物薄으로 低價出現은 期待薄이다
▲株式=買氣一巡으로 議會의 推移觀望하고 人氣不滲이어서 氣配不變이엇다
大新 七五五 東新 一三三○ 鐘紡 一四三○ 同新 一二二○ 滿業 一二○

八面鋒

◇再開議會劈頭 各相의 施政方針演說 모다 事變突破에集中。
◇戰時議會라 어떠케 戰爭에 勝할가를 議論하는것이 主目的일것은 不言可知。
◇質問과 答辯이 不必要。政府가 戰爭에 勝할 所信을 披瀝하고 議員은 政府를 鞭撻함에 不過하니까。
◇國務大臣으로 樞府議長을兼할수잇겟는가하는 憲法上의論은 問題化。
◇貴族院議員으로 樞府議長되는것도 矛盾이 아닐가。
◇그러나 近衛無任所相이 平沼內閣에 入閣한것은 國際的外交關係。
◇樞府議長이 된것은 國內的政治關係。
◇憲法上 問題가 한두가지 아닌때니까。
◇中等學校 入學考査에 學科、體力、人物을 三等分해보라는 方針을 勵行하라고 學務局 各道에 通牒。
◇學校만 넉넉하면 考査方法은 問題外。
◇學校가 적으니 암만 公平히 考査해도 優良學生이 合格되지못하는 現象。

英政府蔣政權에
幣制借款을考慮

【倫敦廿一日發同盟】데일리헤랄드紙가 英政府는 對支經濟援助로서 蔣政權에 對하야 三百萬磅의 幣制借款을 考慮中이라고 報道하야 各方面에 反響을 주엇는데 英政府側은 右報道를 否定도 肯定도하지안는다 이報道의 眞僞는 姑捨하고라도 英政府가 目下對支援助를 具體的으로 考究中인것은 事實인模樣이다

바市도指呼間
프랑코軍士氣旺盛

【부르고스二十一日發同盟】人民戰線의 首都바르셀로나 의 攻略을目的하는 프랑코軍은 지난十五日 要衝타라고나、레우스를 逐次陷落시킨以來 潰走하는 人民戰線軍을 急追中으로 地中海岸에沿하야 進擊을 續行中이던바 二十一日先進部隊는 드디어 要衝게루를 完全히占領하엿다 同地는 바르셀로나로부터 겨우四十八키로直線距離는 겨우三十키로밧게안되는곳으로 프랑코軍은 바르셀로나를指呼間에 바라보며 士氣益益旺盛하다

二月初지港訪問
佛海軍軍令部長

【지브랄타르廿日發同盟】지브랄타르의 英國軍當局이 確聞한바에 依하면 佛蘭西海軍軍令部長 달랑提督은 來二月五日 非公式으로 지브랄타르를 訪問하기로 되엿다한다 同提督은 同地에서 英國本國艦隊司令官 포─부스提督과 會見할터로 英佛海軍의 共同作戰에 對하야 協議하지안흘가

緬甸爭議擴大
反英氣運去益熾烈化

【蘭貢二十一日發同盟】緬甸來電 緬甸各地에서 勃發하고잇는 反英勞動爭議는 其後益益 擴大하야 今二十一日에는 蘭貢東方 十五哩의 실리암에잇는 石油工場從業員 一千三百名도 爭議에參加하기로되여 緬甸에는 老若男女를 不問하고 祖國開放을、絶叫하는소리가 國內에澎湃하고잇다

國民參政會
四月中旬擧行

【上海二十一日發同盟】重慶來電에 依하면 國民政府參政會 秘書長 王世杰은 國民參政會 第三次大會는 來四月中旬에 擧行한다고 發表하엿다

今日本紙四面

★朝鮮文學의새性格을決定하는全新作
全作長篇小說叢書 1
金南天作
大河
世紀를叱咤하는告發의精神! 鬱勃한長篇小說改造의氣慨!
氣銳의 作家金南天이 過去의 貧血文學을 一掃하고 文壇에宣言한 第一聲은 告發精神이엿고 이와 併行하야 過去二年間 붓이 달토록 써온바는 長篇小說改造論이엿다。이새로운 性格의 文學을 誕生키위하야 本社는 全作長篇出版의 英斷을 내리게되엿다
全長篇이란?
이것은우리文壇의沈滯를打開하는한方法으로서 우선長篇小說改造를實驗하기위하야 本社가文壇의重鎭二十餘氏의協贊을어더 開始한制度이다 長篇制作에따르는一切의出版的制約을물리치고 作家의體臭가식기前에讀者의손에들어가려는것이다。그러므로春間에流行하는全集類와는 意圖의所在가判異하다。野心의作家、良心의作家、鋭氣의作家만이 이叢書의執筆者이다。
林和氏評 金君이 處女長篇을全作으로 世上에 뭇는다는것은 確實히 乾坤一擲의 일이다 勿論 人文社로서도 莫大한 冒險이요 文壇으로보아서도 何等의 拘束을 주지안코 새로운 中堅의 長篇이 얼마나 成功하느냐 否하느냐는 重大機會이다。
李源朝氏評 著者가 過去三年間 一聯의 告發小說에서 素描해온少年主人公은 이長篇에서 充分한 時間性과 振幅을가지고 肉化되엿다。그는 明敏한頭腦와 健康과 正確한感覺을가지고 무엇보다도 時代에 對한 氣象과 길을 開拓해나간다。우리는 이大作에 對하야 充分히 期待를 가질수잇다。
次回配本 ★李孝石作 花粉 ★俞鎭午作 題未定
定價一圓七十錢 送料十七錢
★出版의王道를獨步하는歷史的企劃
讀書案內 人文 (新延代紙) 京城府光化門通光化門빌딩 電話(光)二六四四番 振替京城二八六二三番
人文社

警察官(講義合部全書
鮮滿警察學會

小兒의설사매키는대
消化不良
ベービー散 (베비산)
小兒가설사할 경우는 반드시 徐徐히 그치게 하시요 決코설사를 急히 멕키게하면 안됩니다 그것은 그릇된 危險한 素人療法입니다
發賣元 株式會社 新井藥房

淑明女子專門學校
本年四月開校 生徒募集 本科 家庭科、技藝科 專修科(修業年限一年) 五十名
財團法人 淑明學園

松の實ミルクキャラメル 京城菓子株式會社
木苗樹果 京城府外纛島 久次米園藝場
朝報案內 ピアノ 電光一五四六
男女社員招聘 明治生命京城支店
社員採用 愛國生命保險株式會社

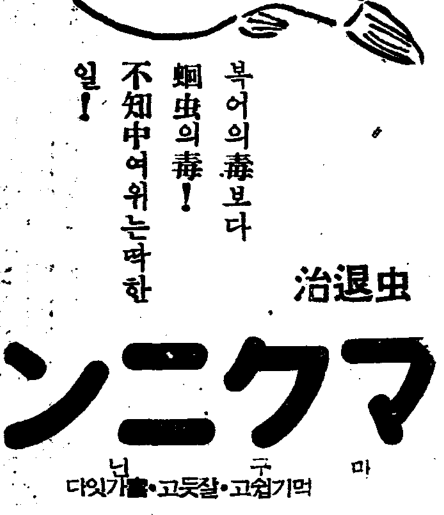

복어의毒보다 蛔虫의毒! 不知中에 여위는 따한 일!
虫退治
マクニン (마구닌)
먹기쉽고·잘듯고·害가없다
株式會社 藤澤友吉商店

平和産業犧牲者救濟策 京城에"工業指導所"
五十萬圓豫算으로技術工(年三百名)養成
府、當局新年度豫算에計上

시국이 장기건설전으로 들어감에따라 평화산업이 급격하게 허무러저들어가서 일반업자의 곤경은 말할것도 업거니와 수만흔 로동자들이실업을 당하게되여 총후국민생활에 중대한영향을미치고잇다 흥아건설의 큰사명을걸머지고 반도국가는 생산력확충에급급한 한편 이희생산업의 수만흔실업자의전업구제책에 또한전력을다하고 잇는터인데, 경성부사국총동원파에서도 부내의이들 희생산업의 구제를하고저 지난달 팀시부회에 전업지도비 일만삼천원을 통과시켜 그동안 전업상담소(轉業相談所)를 맨들고 주비를하고 잇섯던것이다 그러나 이와가튼 약간의 예산으로 상담이라든 소극적일선만으로는 도저히 이중대한 사회현상을 건저낼수가 업스므로 드디여 설지로 기술자양성과 전업지도의 모든설비를 가추어서 근본적해결을 해나갈수잇는 공업지도소(工業指導所)를 오십만원의 예산으로 설치하기로되엿다는데 즉 이기술자양성과 전업지도의 기관으로는 이미내지각도시에 잇서서 사변이후각기 지방자치단체가 설립되어 경영하고 잇는터이나 아직조선에서는 아무곳에도 이러기관이업는터임으로 이번경성에다가 이기관을 설립하라는것이다 이공업지도소의 내용은 첫재평화산업에서 밀려나오는 수만흔실업자를 수용하야 선반공(旋盤工) 대장장이(鍛冶工) 등등 각종군수관계기술자와 또는 대용품을 생산하는새로운 기술자를 단기로교육하기위한 기계설비와지도진영을 완비한 기관을맨들자는것으로 일년에 약삼백명의 기술자를 양성해내자는것이다 그리고둘재로는 평화산업의 업자들에게 전업지도를하여 주며 특히공동작업장(共同作業所)를 맨드러서 편의를도아주려는 것이다 이러한적절한설비를 함에는 백만원이상의 예산이 필요한것이나마 재정이 핍박한 이때이니만치 우선건축비까지 합하야 오십만원으로긴축하야 시작만을 해노코저 신년도예산에 계상하게되엿다

細道路網工事는 物資關係로總停止
岩礁에걸린京城府市街地計畫

사변이 장기화하는 영향을바더 기재곤난에의한 자금난때문에 경성의 시가지계획공사는 전면적으로 느저지게되여 파게부민의 불편불리는물론 도시의정, 보안、교통상 또는도시방공상 큰지장이 생기게된것은 도시자체의 발전에도 큰암영을 던지는것으로 칠십오만부민의 주목을끄을게되엇다 경성의 시가지계획도로망은소화십일년사월일일 부역확장과함께적용된 시가지 계획령에의하야결정된것으로 널비십이메ー타이상의길이 전부백이십노선에삼십만 칠천칠백 이십메ー타에달하는 연장으로 공사비칠천만원 이십오개년에 완성할계획이나 부재정관계로 이것을 오기로난농아 공사를하기로된것으로 제일기공사는일천이백오십만원으로 소화십이년부터 동십륙년까지에 가장긴급중요한 삼십노선 기리삼십키로를 하기로 되여공사에착수하엿다 그중아홉노선연장팔천오백여메ー타의 간선도로공사비 육백만원에대하야서는 경성시가도로개수공사로서 년액삼십육만원식오개년동안에 백팔십만원의 국고보조가 인정되엿스나 남어지이십일로선은 정차국고보조를밧기로하고 위선 부비(府費)육백오십만원으로 공사에착수하엿든바 공사착수한지 삼년만인 십사년도에도보조를 엇지못하엿슬뿐아니라 극도의 기재난으로부드디게정공사를 착수어케되엿든데이러던게로 제일기공사만도 적어도 일년이상느저지게되엿다 따라서 자금과 물자판게가 지금파가티 옹색하는 한시가지도로망의 예정계획은 대단느저지게될운명에잇다 그뿐아니라 시가지계획도로망에는 들지안엇스나 일반부민의 일상생활과 이해에중대한 판게를 가지고잇는 널비사메ー타이상십메ー타까지의 십이만이천이백메ー타나되는 세도로망(細道路網)공사는 전연착수도하지못하게된것은 하수도공사난과아울너대경성건설에 크다란비판재료가되여잇다

歡樂街暴力團에鐵槌!
鍾路署에서外勤陣督勵嚴重取締

종로일대의 환락가에 우굴거리는부랑자들에게 경찰의 철퇴가나린다 최근종로일대의카페、빠ー등의환락가에는 공연한트집으로 손님과 싸움을걸고 폭력을가하야 술을빼서먹고 거리의영웅인양 떼를지어가자고 도라다니는 부랑단이 만허서 무법천지로 화하여잇는데 소관종로서에서는 이러한 폭력단을 종로에서 근절시킬방침으로 외근진을 격려하야 이들회친

內鮮滿地下"케ー불"
今月末부터臨時로開通된다

【新京二十一日發同盟】무장하(無裝荷)"케ー불"에의한 내선만 전신전화는 드디여 이달말부터임시개통이 된다 회선은지금의 대판ー봉천사이 일회선외에이달말까지에는 동경ー봉천사이 일회선 복강ー봉천사이일회선이 월말까지에는다시 복강ー천진사이일회선봉천、천진사이는 나선(裸線)이 개통되며 유월말까지에는 대판ー봉천 사이일회선을 늘리며 이밧게 맷회선의 증의개시를 하고저 설비를 밤비하고잇다 명년도에는 동경ー신경사이와 대판ー대련사이도 완성될 예정임으로 내선만지의 연락은 날로긴밀하야가고잇다

自動車轢人

이십일일밤아홉시반경 『미쓰와』택씨 경구천삼백오십칠호자동차를 이명근(李命根)(二一)이운전하야 가지고 황금정에서 태평통쪽향하야 질주중 황금정일정목 삼정(三井)물산회사아메서 황금정일정목사십륙번지 이종순(李鍾順)(一五)이란처녀를치엿다 즉시부근 삼포(三浦)병원에 입원가료중이나 생명이 위독하다

變心한情男의 大金을窃取

용산서에서는 수일전부터 하관시(下關市)춘일정 부내남대문통(南大門通)오정목 미야꼬식당(都食堂)에 여급으로잇는 대총방자(大塚房子)(二一)를 유치하고 취조중인데 탐문한바에 의하면 이는손님으로 자조단이는 부내원정(元町)일정목십번지 고목모(高木某)와 사이조케지내다가최근남자의마음이 냉해진을알고보복할기회를엿보고 잇든중 는전기고목이가 대금을 몸에지니고와서잠을알고 일부러술을 잔득먹인후 술취한 동안에주머니속에서 칠백오십원든 지갑을홈처낸것이라한다

農村라디오
今年에도四百個增設

체신국에서는 신문파아울너일반농민의 시국인식에 중요한역할을하고잇는 라디오를 보급시키기위하야 작년중에 약사만원의경비를드려 전조선주요농촌사백개소에『농촌라디오』를 설치하야 조흔성적을 거두엇슴으로금년에도 사백개소를 증설하기로되엿다 설치개소는 지금조사중이나 농촌진흥지도부락에 우선권흥주리이며 금후로 계속하야해마다 사백개이상을 계속증설하야 농촌라디오망을충실히하기로되엿다

三百共匪가襲來 滿洲國軍과大衝突
近來稀有의激戰、雙方被害多大

【咸南支社發】모처에들어온확보를보면 지난십팔일오후다섯시쯤 함남도대안 림강현삼도구동소산(臨江縣三道溝東小山)일대에서공비약삼백여명의 대부대와 만군파맛나서 격전육수시간 하얏는대 쌍방에피해가 퍽만흔모양이나 아직은상보는업다 이교전은 근래에드문 대격전으로 목하공비들은 극도의 식량난에 빠저서 그보충책으로장백현내로 이동하고잇는데 제일선의 각경찰서에서는 물샐틈업는 경계망을 느리고서 엄중경계를 하고잇다

驀進列車에飛入

【哈爾濱】지난십육일 오전열한시삼십분쯤하야 경빈선 왕강오가(王崗、五家)두정거장 사이로 대련발 할빈행 제이십일호열차가 달려오는데 돌연엇떤남자가 몸을날리며 기관차로 뛰여들므로 동열차는 급히정거를 하고경원이하 여러게원이 나려가본결과ー 전기남자는 기적이라고 할만하게도 약간의 경상을입엇슬뿐 몸에는 아모런이도업시 눈을 둑둑털고 이러나 다라나라고함으로 붓드러안치고취

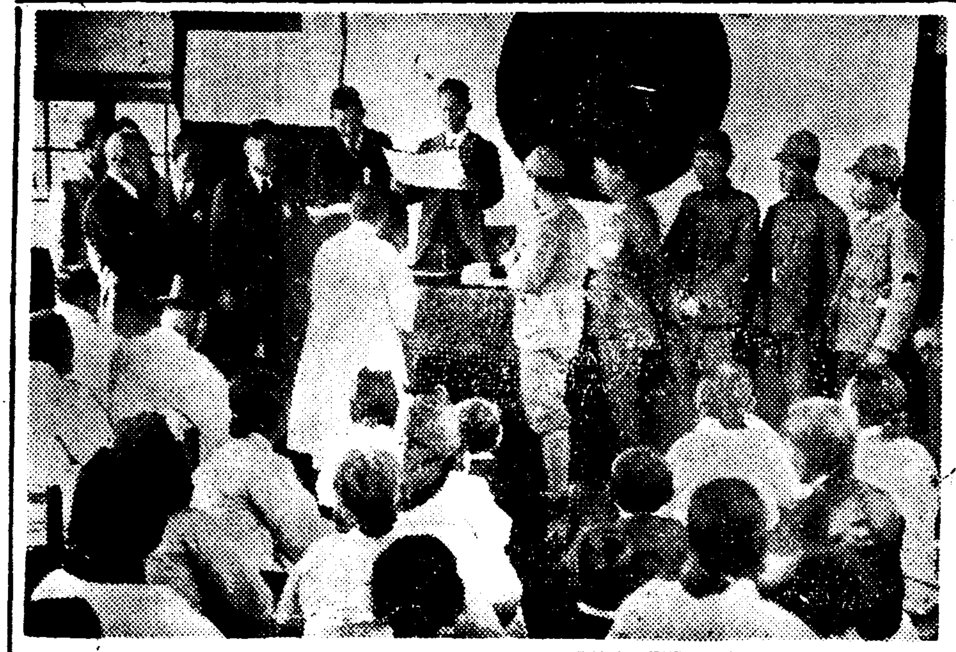

保聖女校引繼許諾
米傳道本部에서快報到着

【宣川】작년십이월십사일 경성연근정 노해리(魯解理)목사대에서 정식으로 매도형식을취하야 금칠천원의 사례금을밧고 이게에 그최후의 결재를 요청한 선천보성학교(保聖學校)문제에대하야는 학교당국자는 물론 일반유지들의 절대적인 주시속에 희망잇든 결재통청을 기다리던중 드디어 어제밤 그대로 허락하다는 쾌보를밧고 환희속에 용약하고잇다 회고컨대 소화십이년십이월이십구일 신성학교와 한가지 동교문제가 표면화한이래 햇수로 두해동안 악전고투는 이로써완결된셈이다 불행은 보합이 여기에 뚜렷이나타나 보성교재건의 기초공사

繼續經營을 本部에請願
日新高女理事會決議

【慶南支社發】동래(東萊)일신고등녀학교(日新高女)이사회는 지난이십일 오후세시부터 동래일신고녀교장 대마가례양의 사택에서열고 장노교호주 선교회의 교육인퇴 결의를 중심으로 중대한토의를 하얏다. 당일출석한 이사는 경남노회측의 ㅡ 김석진(金錫珍)김만일(金萬一) 김영환(金英煥)삼씨와 미순회측으로부오란(夫伍蘭)라례인(羅禮仁)위대서(衛大衛)ー釜山日新女校長ー대마가례(代瑪嘉禮)등네명. 한일천명이엿는데 먼저일신고녀 교장 대마가례 양으로부터 저반미순회총회에서 결의한 『신사참배를 찬성할수업는 의사의결정과 이에따라 학교를 계속해서 유지해갈수업다』는 결의사항의보고가잇슨후 그보고를 중심으로 종종 협의를 거듭한결과 적기미순회결의가 절대적이 아니고 그결의는 호주 선교본부의 재가를 어든후에야 실행될것이라는 견지에서 남(男)선교사두명의 반대가잇섯스나 오대이의다수결로 호주선교본부에 동이사회로서 학교를 계속경영해달라고 청원을하기로결의하엿다 다음 신입생도도 종전과가티 모집하며 현재인 교사증축도 금년안으로 실현하기로 만장일치결의하고 오후열시에폐회하엿다 이 일신고녀이사회의 청원을 호주선교본부에서 여하히 응답할지는모른다 학교관계 선교사들의 계속경영희망에대한 의견도 뒤따라갈것이고 호주전도본부에서도 찬부양론이 대립하고잇는 등의 모든관게로보아 학교인퇴는 용이치안흐리라는 결론에도 달하게되며 이번 일신고녀의생도모집결의를 만장일치 한점은 동교의 경영수권의 여하를불구하고 동교는 영원히 건존한다는 구든신념의 표현이라 해석할수잇다고한다

阿峴町會의孝子節婦表彰式

조간기보=부내 아현정(阿峴町)제삼구정회에서는 예정과가티 이십이일 오전열한시부터 아현정산(山)칠번지 화광소학교(和光小學校)강당에서 정총대 김학성(金鶴成)씨 사회하에 그정내의 효자절부표창식과 경로회를 열엇는데 효녀와절부인상을 아울러밧게된 강어련(姜於蓮)여사를 비롯하야 열다섯명이 표창과대접을 바덧스며 정내주민들도 만히참석하야 이들파 기쁨을 가치하엿다 (사진은 표창식광경)

罷業派、反對派 運轉手끼리亂鬪
會社側態度意外强硬
驛前朝日택씨紛糾事件續報

기보=이십일일오전 돌연파업을 단행한 경성역전 조일(朝日)자동차부사건은 이십이일오전까지에 아직해결되지안헛다 금번파업은 조일자동차부 종업원친목회장 김종학(金鍾學)씨의 불신임에서 시작하야 작년가을에도 오십여명운전수가회사에 전기김종학의 해고를요구하며 파업하엿던것을 본정서의 조정으로 김종학을해고시키기로하고 무사히해결되엿던것이 요지음회사에서는 다시 김종학을 기게수선원으로 복직시키여서전번의 약속을 깨트리는데 분개한운전수들이 그와가치 파업을한것이다 사건이 일어나자회사에서는 즉시경성택씨ー외 여러곳차부의 응원을어더 경성역의 수송에 지장이업도록하고잇스나 차대의 부족으로쩔쩔매고잇스며 본정서 고등계에서는 사건을 중대시하고 경계중이십일일밤에는 파업운전수와 파업반대파 운전수가 차고안에서난투 사태는 험악하엿스므로 본정서에서는 박모외 십여명의 파업운전수를 검속하고 회사측파 운전수측 대표자를 이십일 본정서에 불너다가 쌍방의 양보를 권유 조정에 힘쓰고 잇스나 회사측에서는 수모자십여명의 해고를 주장하고 강경한 태도를 보이며 운전수측에서도 사표를한데 모아노코 형세에따라서 전부 사직해버릴 기세를 보이는 가운데 응원온 자동차만이 멋대 경성역에 대기하고 잇는중이다

槐山郡下染病蔓生
一名死亡二名危篤

【淸安】충북괴산군도안면노암리(槐山郡道安面老岩里)에서는 지난오일부터 장질부사가 발생하여 김홍섭(金弘燮)은 지난십오일에 사망하고 박복록(朴福祿) 최게황(崔?黃)은 위독상태에 빠저잇다는데당지에잇는 경찰당국과 면당국은 증의(曾醫) 정승화(鄭勝和)씨와 협력하야 방지에 노력하는일방 교통차단도 시기고잇다한다

比島遠征籠球軍
米國에게한點差로再敗

【마닐라二十一日發同盟】比島遠征中의 日本代表와 米國代表와의 籠球戰은 米國一勝의뒤를이어 二十一日밤『리갈스타디온』에서 第二回戰을擧行한바 日本軍은 먼저朝鮮出身選手만을 起用하야 堂堂히米國을 壓倒하고 前半은十七對九로 八點을리ー드하엿스나 後半에드러가 米軍의 追擊猛烈하야 十三分에 一點의 差로追及되엿슬때에 宗像、橫山、松井等과交代하자 米軍의 『롱숫』成功으로 一點을 리ー드當하엿다가 宗像의 숫으로 再次 日本軍리ー드하야 그대로終了할것가텃더니 終了直前에 米軍이 反則을 띄운 쇠ー지로勝負를이어서 드듸여日本軍一點差로再敗하엿다

【註】後半十三分에 一點差로追及하엿슬때에 朝鮮選手를그대로戰鬪케하엿더면『라스트·스퍼ー트』에强한 朝鮮出身選手에게 勝敗가엇더케되엿슬지도모른다 單一點差의 惜敗임을보아 우리籠球의實力도 世界舞臺에서 雄飛할수잇다는 自信이넘치로게한다

米國32（23 9 … 14 17）31日本

新義州東中學 覇權獲得에邁進
徽文李明天君千五百米에一着
全朝鮮中等氷上開幕

中等氷上界의 豪華版인 第七回全朝鮮中等學校氷上스피ー드選手權大會는 二十二日午前十時부터 城東酒原里링크에서 열리엇다 勝利彈에躍動하는 十七個校의俊鋭 七十六名의 入場式이열리여 國旗揭揚과 皇居遙拜에뒤이어 昨年優勝校 江界英實軍으로부터 優勝盃를返還한後 審判長 鄭商熙氏의 注意說明이끗난다음 五百米라임레ー스로부터競技의 첫幕이열린바 無風快晴의良好한컨디순으로 氣溫은零下五度로 스케이터에는 더할나위업는祝福바든날씨이다 이날 五百米에는國境의猛者 新義州東中軍이一、二、三着을獨占하야 明頭부터强을威壓하고 一路覇權獲得에邁進하고잇다 그리고 平壤光成의 朴雲峰君이 五千米에斷然優勝하야 크게氣焰을吐하엿다 千五百米에는 徽文의李明天君이 首位를占하엿는데 各校의得點을보면 新義州東中이 廿五點을어더 아프로남은 一萬米와二千米繼走에入賞만하면 悠悠히制覇할것으로豫測되며 光成이十二點半으로第二位、徽文이八點半으로第三位、三務가五點으로第四位 松都와協實이 各히四點半으로第五位 英實이三點으로第六位에잇다

【五百米】(제파렛18組) (寫眞은 競技光景)
1任東奎(新義州東中)五〇秒
2沈昌煥(同上)五〇秒八
3李成弼(同上)五一秒四
4李熙正(協成實業)五一秒六
4李明天(徽文中學)五一秒六
6洪鍾萬(新義州三務)五二秒二
【各校得點】▲新義州東中十五點 徽文二·五點、協實一·五點、三務一點

【五千米】(오픈코ー스40名四組)
1朴雲峰(光成)一〇分三秒
2任東奎(新東)一〇分三秒二
3韓龍祥(三務)一〇分八秒二
4尹承杰(英實)一〇分八秒四
5李熙正(協實)一〇分八秒六
6白鳳麟(新東)一〇分一一秒三
【各校得點】光成六點、新義州東中六點、英實三點、協實二點

【五千米戰】▲一組 1尹承杰(英實)一〇分八秒四 2李熙正(協實)一〇分八秒六 3白鳳麟(新東)一〇分一一秒三 4金進澔(永生)一〇分二七秒五 5申東一(中東)一〇分三九秒六 ▲二組 1李明天(徽文)一〇分一三秒一 2柳得浩(光成)一〇分一三秒三 3金河吉(松都)一〇分一三秒四…第四週에앗가웁게너머젓다가 再起하야力走三着、4宋錫禧(三務)一〇分二六秒二 5金鶴俊(永生)一〇分二七秒一 ▲三組 1沈昌煥(新東)一〇分一六秒四 2金學濟(松都)一〇分一八秒五 3洪鍾萬(三務)一〇分一八秒六 4李仁信(光成)一〇分一九秒四 5高桂珣(徽文)一〇分五〇秒八 ▲四組 1朴雲峰(光成)一〇分三秒 2任東奎(新東)一〇分三秒二 3韓龍祥(三務)一〇分八秒三

【千五百米】제파렛·42名21組
1李明天(徽文)二分四四秒四
2金河吉(松都)二分四八秒一
2柳得浩(光成)二分四八秒一
4沈昌煥(新東)二分四八秒二
5朴雲峰(光成)二分四八秒七
6任東奎(新東)二分五〇秒
【各校得點】徽文六點、光成六·五點、松都四·五點、新義州東中四點

普專優勝
高專氷上에
(寫眞上은任秉奎、下는李明天)

朝鮮學生氷上聯盟主催의 第二回高專氷上大會第二日은 廿二日午後二時부터 酒原里 링크에서 擧行된바 이날萬米레ー스의 經過는 다음과가트며 普專의優勝은 決定的으로되엿다

【一萬米】(오픈코ー스·九名)
1李慶浩(普專) 三三分二九秒九
2車淳鎬(醫專) 三三分三〇秒八
3黃正河(普專) 三三分三一秒五
4趙採駿(延專) 三三分三二秒八
5金炳洙(延專) 6石鼎九(普專)
▲得點 普專十五點、延專五點、醫專一點

天氣豫報

概況 七八〇粍의 高氣壓이 蒙古에서 北支那로퍼지고 滿鮮을지나서 次次로本邦方面에 약하지고잇는데 朝鮮附近은氣壓傾斜가緩慢하다 滿洲西部에는 弱한低氣壓이잇다 湖南地方은흐리고 其他는개엿다 滿洲도개인편인데 北支那는흐리다 西日本及太平洋岸은 天氣가조흐나 裏日本은흐리고 北海道西岸에는 降雪이잇다

豫報 今夜와明日은 晴一時曇

昨日最高 零下一度七
同日最低 零下八度八
今朝六時最低 零下十三度三
今日正午 零下四度六

▲一月二十三日(月曜) 陰十二月四日 ▲干支庚申 ▲日出午前七時四十四分 ▲日南中午後零時四十五分 ▲日入午後五時四十七分 ▲晝間十時二分 ▲月出午前八時四十八分 ▲滿潮(仁川)午前六時四十五分 午後七時十分

사람이한번 갑을하면 아무짝에도 쓸수업게된다 ▲거리의비렁뱅이、중독환자를 처음에야기하는것쯤은보통이고 살인、강도、절도、사기 이러한범죄인을 가려내는것도 그리신기할것업고 문제는 허우대가 교양을바덧다는 그래도 신사축에 간다는 위인들이 사람갑세 가지안는행동을 하는데는 딱 기가막히지안흘수업다 ▲법이놉으고 도덕이억제한다하지만 사람의 지혜가넘우나가 기가무섭게 이러한위인들의모든행동은 악으로선으로보이게하고 선을 악으로 꿈여대는재간이얼마나 발달되어잇는가 그러기때문에 차라리 폐품이라면 요새세상에 이용회수한다는 방법도 무수하게 잇스련만 불행히 사람인지라 법으로도 어절수업고 도덕으로도 제재를 효과적으로 줄수업는데서 이러한 위인들은 아무짝에도 쓸수업는、회수이용할수업는 폐품이라고 치지도외하는수밧게 업지안홀가한다

醫學博士 三浦良雄
三浦外科
內臟外科 一般外科 肛門科 レントゲン科
入院病室完備
京城府黃金町一ノ一九九(京電裏) 電話 本局(2)一八四八番(病院) 本局(2)七二七五番(自宅)

釜山府瀛州町市場通
標高草製粉 丸星商會
第一工場 釜山府瀛州町一五番地 第二工場 釜山府大新町二百番地
電話 釜山九二四番 振替 釜山一二九二八番
(時價表進呈)

ウネビ自動給紙 輪轉謄寫機
ウネビ自動給紙 輪轉謄寫機
가자랑하는點
印刷의位置 最初의一枚부터最後까지가튼位置로배여집니다
位置의變更 나사를돌리는것만으로우로나아래로배여지게됩니다
給紙 給紙는完全無比합니다
價格低廉 從來의輪轉機의半或은三分之一의價格입니다
取扱簡單 婦人이나兒童도使用됩니다
金錢製美粧케ー스入事務室에備置하기便利
正價
ウネビ 80號 ¥68·00 提灯版
ウネビ 100號 ¥98·00 美濃版
NO· 31459 33044 ウネビ謄寫스탬프
◇本器는輪轉式丸胴의傾斜를應用했기때문에質로氣分조코鮮明케박여집니다
正定 ¥3·80 (箱入附屬品一式付)
特長
1、本器의魅惑 練習안코도누구나 곳使用되고 한번本器를使用한이는 모두驚嘆愛用합니다
2、用途 通知狀、計算書、送狀、案內狀、價格表、獻立、訂正、傳票、雜記帳、刷込印刷、컷트印刷使用範圍廣大
3、一回의잉크의塗布로數百枚의 印刷가됩니다
正價 ¥1·80
京城南大門通五丁目(金千代會館二階八號)
朝鮮發賣元 野中合資會社 電話本局(2)二七四〇番

特約店募集 申込하시면 規則即時送付
呈進錄型

神經衰弱、頭痛、健腦、에는
ロイマチス、關節炎、神痛經에는
原因療法을하야病뿌리를업새야납니다
原因療法으로 第一血液을 淸血시키고여러가지毒(梅毒、淋毒、酒毒、煙毒、藥毒、膽毒)을體外로排泄시키며 五藏六腑를 補하는데 비로소 眞正한 治療와 健康을 確得할수잇습니다 在來治療法의 缺陷은 單只其局部에만 作用한藥을 使用하야왓슴으로 藥을 使用하야도 어떠튼하다가 再次發하는데 한이업섯는데 只今世上사람이 效力을보아 每日가티 感謝狀을 밧는 淸血排毒萬病通治劑『海草精』은 病의 根源을 쑥빼버리는 힘이 强大하야 누구나 服用하는날로 氣分을알수잇스며 效力에 驚嘆하게됩니다 海草精으로 速히 貴下의 痼疾을 곳치소서 藥價는 一個月分三圓九十錢 二個月分七圓五十錢 送料三十六錢 先金注文에는 送料弊所負擔하야 速送합니다 京城府鍾路六丁目二六七番地 ホルモン醫化學研究所로 注文하시는분에 精審製藥하야 仔細한 病理와 治療方法의 冊子를 無料添送 振替京城二二〇九八番·電光四〇六九番

廢川敷地의處分은 冒耕農民에게로

但特別緣故關係者만은例外

注目할咸南土木課長의言明

【咸南支社發】하천개수로인하야 생긴성천강(城川江)동세하천의폐천부지는그것을 처분하는데잇서서 특별히연고자가 업는한 현재경작하고잇는 소위모경농민에게대부할 방침이라는것을 함남도 토목과장으로부터 언명하얏다

함남도의 세직할하천의 폐천부지는 성천강이 구백팔십정보 안변남대천(南大川)이 삼백오십팔정보 북청엽천팔백여정보 합삼천일백 이십팔정보나되는대가세하천은 지난해에 모두완공부의 하천구역인정(區域認定)이되야목하 함흥세무감독국에서 실지조사를하야 지가등을사정하고잇다 이폐천부지는 그개수공사에요할도의 부담금의 상환에 충당하게끔 함남도에 이관(移管)될것인대 ... 하야 이십일일 사전(山田)토목과장은 아래와가티말한다

폐천부지중 특별한연고자 즉 그전에 소유권을가지고잇든 토지가 하천으로 변하얏다가 다시폐천이된것 또는 개수공사에 토지를팔앗거나 무상으로기부하얏다가 폐천이되면 다시준다는 조건이잇는토지이외에는 모두모경농민에게 대부로는 불하를하는것을 원측으로한다는것을언명하얏다

이부지는 전조선에서도 가장 큰것으로 이권가을이 암약이극히심하며 일방 그토지에생명을 걸고잇다고할수잇는 모경농민들은 가튼갑시면 자기들에게달라고 여러가지로 활약하야 그귀결이 흥미를끌고잇는데 이가튼 처분방침이 결정되야 모경농민들에게는 들도업는 반가운소식이라고 학수하며 금년중에는 공매혹은 대부가결정케되얏다

舊馬山上東橋서 牛車墜落破損

【馬山】구마산역(舊馬山驛)북편 결하는 상동교(上東橋)는 작년팔월 부토목과에서 구마산역전 도로를 확장함에따라 이상동교를 지난십일월부터 오는삼월말일까지 준공을완성하도록 일만이천삼백원에 청부시켜 이미착공중인데 이공사완성까지 임시간이교를가설하야 구마산역교통을 연결하여왓는데 지난이십일 창원군진동면동정리(昌原郡鎭東面東井里)에사는 이봉구(李奉九)(三二)는 우차에 화목을 실고 열두자널비박게안되는 이다리를 통과하다가 차부의 부주의로절수하야우차(牛車)가 다리아래로 추락되엿는데 소는 죽지는 안핫스나 뒷다리뼈가 불어지고 전신에부상을 입엇스며 구루마는 산산이 파괴되엇는데 그손해는 약삼백원가량된다고한다

國境拓政辦事處

今月內로는一齊開設

入滿朝鮮人移民을積極指導

【安東縣】기보=만주국에서제정한조선농민 취급요강과 실시요령에따라 매년 일만호이식의조선농민 이민지도통제를 하기위하야 금년일월부터 만선국경일대 요로인 안동 즙안, 장백 개산둔, 도문(安東,輯安,長白,開山屯,圖們)의 다섯곳에다 척정판사처(拓政辦事處)를 상설하기로되엿는데 여러가지 관계로판사처개설이 지연되여 오던바 수일전 신경 중앙정부에서부터 길전(吉田)속판이하 삼명이 내안하야 사무소 기타 준비에 착수하고잇다하며 금월내에는개설을 보리라한다 금년에는 선만각기관과의 연락이 충분히되여잇스므로 작년보다는 이주증명서(移住證明書)업시 도만하는자는퍽 감소되리라고한다 그뿐아니라 판사처에서는 처원을수시로 열차내에 승차시켜 입만농민의 보도사무의 원활을 도모하기로되엿다하며 이주증명서가 업시 입만하려는 농민은 도로 조선내로 송환하리라고한다

白晝에金庫窃盜 現場에서被逮

【鐵原】지난이십일 오후한시사십분경 철원읍관전리(鐵原邑官田里) 이선하(李善夏)씨집에 약 이십세가량되여보이는 괴한이나타나 금고를 뭉고나가는것을 집안사람이발견하고 잡으려하엿스나 그는사람을 물려고 위협하고 도주함으로 즉시 경관이추격체포하엿다는데 그는즉석에서 벙어리행세를함으로 주소성명은알수업다하며 방금 철원서에서 엄중취조중이라한다

柴木價引下協定

平壤薪炭商組合에서

【平南支社發】그칠줄모르고오르는장작솔가지등나무갑을 통제하기위하여 평남경제경찰협의하에 평양에 신탄상조합이 조직된다함은 기보한바와갓거니와 평양부내의 동조합창립총회는 이십일오후삼시부터 백선행기념관에서열린바 새조합에 포용된조합원은 조선인조합백삼십명으로 아프로는내지인조로 할류할것이고 도선교서 대동강서편내도 각기동양의조합을 조직하여 연합회를결성하야 연료기근의 비상시에 발거름을마추어 나아가게되리라고한다 그리고 동조합에서는 조직목표에부하기위하여 조직당일로 다음과가티 신탄갑인하의협정을 하엿는데 이협정가격을 위반하는자에게 대하여는 조합자체로서 제재가 잇슬뿐아니라 경제경찰에서도 용서업는 간섭을하리라고한다

『인하된협정가격』(괄호안은 종내의가격)

○장작―(단위한편)
도매 팔전(종내팔전오리 내지 구전)
소매 십전오리(종내십일전)

○솔가지―(단위한단)
一, 선운(船運)에의한것
도매 이십칠전(종내삼십삼전)
소매 삼십이전(종내삼십오전)
二, 우차등육운(陸運)에의한것
도매 사십오전(종내오십전)
소매 오십전(종내육십전)

平壤고무靴 海外進出半減

【平南支社發】원료기근에 허덕이는 평양고무공업의 부진은무역상태에도 노골적으로 나타나잇다―작년에 평양각고무공장에서 해외로 수출한고무신총액은 오만사천팔백십원으로 전년 십만사천백사십원에비하면 약 절반으로 격감하얏다 단 고무바닥 면화(綿花)만은 전년보다 이천오백여원이 증가하여 십팔만사천사백사십사원에 달하엿다 금년은 원료배급이 더욱 감소된만큼 해외진출은 더욱침체할것이다

東海産明太肝油 大精選工場計畫

沿岸六十五業者를中心으로

【元山】동해의명산명태간유(明太肝油)는 점차 그판로가 증대되여 연안각지에 륙십오개소나 그공장의 설립을보게되여 사업의융성을 재래하고잇는데 함남도시에서 검사규격(檢査規格)개정이래 종래보다 그품질이상할정도의향상을보고잇스나 그가격에잇서서는 작년팔,九원에 비해서 의래히 십이원의 가치가잇슴에불구하고 금년은 칠원대로 폭락하여 업자의 비명을자아내고잇다한다 그런데 더욱이나 금년은예년에 비해서 일반명태의수요는 생명태가 대부분임으로 그원료의 입수난파도한명태수량이 금년은 적은반면에명태가격이 고등하엿섬등 채반불순한 조건이 당업자의 처지를불리케하고 잇슴으로 이에 지난춘 연안업자 십오개 제조업자는 함흥에 회합하여 그활로개척에대한 대책을 연구토의하엿다고한다 그런데 동회합에서는 유비련(油肥聯)에대한 협동유지(協同油脂)와가티 간유공장의 조합을조직하기로 되엿다는바 이것을모체로 간유정선공장을 설립하여 그저선물로 국내국외시장에수송하기로 만장일치 가결하엿다고한다 그런데 초대조합장으로 강유회사의 남배우(南百柄)씨로 되엿다하며 오는이십일일 동신공장설립에 대한제반기술문제와 운전자금 판로확장등을 적극토의하리라는바 이로써 북조선 강유제조의 통제적인신기원을 지으리라고한다

伊川郡當面問題 內務部長에陳情

【伊川】강원도이천군내에서는 지난 십칠일에 강원도내무부장이 이천군내에 출장한 기회에현재군내에서 제일문제가되여잇는 이천군청의 청사신축파이천군내 하수구설시와 고성진(古城津)도선장가교문제를 지적하엿는데 세가지당면 문제에잇서 사실상현재이천군청은 칠십여년전 고대건물로서 현재□십여명의 직원이잇서 이천군의 모든 행정을집행하는바 청사가 좁은 관계상 조고마한 회의가잇다해도 전혀사무를 집행치못하게되므로 사무능률상 실로지급을 요하는터이며 이천군내 하수구는 천여호주민들의 생활상 중대한 바이고 고성진가교문제는 다년간 문제를거듭하든터이며 고성진도선장은 금년도로령 실시에잇서 춘천, 평양선(春川,平壤線)의국도(國道)로 편리케된터이므로 그만치중대한것이며 이천군발전상 고성진가교는 열쇠가된다는데 자못지청의 결과와 실현은 불만군민의크나큰 관심을 가지고잇다한다

暴利取締令違反 三百六十件摘發

光州經濟警察活動

004167

【全南支社發】지나사변발발이래 물가의 폭등으로인하야 일반대중생활에 격변을 초래하게되엿스므로 관계당국에서는 폭리취체령을 발포하고 물가를 공정히실행하야 그위반자를 경제경찰이 감시를하고잇는터인데 이미 위반자에게도 그와가튼 폭리위반이 업도록 시국인식을 철저히 하여왓스나 이욕에탐내는 상인중에는 전기법망을피해 위반하는 경제경찰에게 적발된건수는 벌써 삼백륙십이건으로그외에 도량형(度量衡)령위반이오십이건 석유규정위반이육건 물품판매가격규측위반이십이건 철물사용제한에관한건이 일건등다수인데 대부분은 훈계처분의것이나 그중에는 악질의 위반사건도잇서 엄중처벌하리라한다

慶北道總豫算 廿一日集計完了

【慶北支社發】소화십사년도경북도예산액은 기보한바와가티 그동안대락집계중이던바 이십일일 전부집계되엿는데 그내역은 다음과갓다

一般會計	一千六十萬圓
特別會計	五十萬圓
總額	一千百十萬圓

木浦商院理事會 增員코一路邁進

【木浦】금년신학기부터는 폐교의비운에빠젓든 목포상업전수학원(商業專修學院)에대하야 김용진, 김철진, 김성호(金容鎭, 金哲鎭, 金聲浩)삼씨외 사씨가자발적으로 경영책임을지고 유지단체로 이사회까지 조직하엿다함은 기보한바어니와 지난이십일밤에 전기김성호씨자택에서 초회이사회를열고 경영방침에관한 협의를하엿는데 이소식을 드른 최영환, 손용기, 박정윤(崔永煥, 孫容基, 朴正允)삼씨도 동학원의 유지비를 부담하기로하고 이사회에 가입하엿스므로 건전한새주인을 마지한동학원은 기초가 반석우에 서는동시 이템포로나간다면 전부민의 요망인중등학교의완성도 불원장래의 일이라한다

山林規則違反者 二百七十餘名

【江西】강서군 임업계(林業係)에서는 편하 산림보호에 노력하며 소나무 가지하나를 마음대로 꺽지 못하게하야 그야말로 조림성적은 매우 양호하다 그러나 그반면에 산림보호취체규정에 위반되여 처벌을바든자가 지난일년간 이백칠십여명에 달하엿다는데 그중에도 도벌(盜伐)이제일만코 자가사림에서 무허가로 벌채한것이 다음이라한다

日鐵職工鐵道自殺

【兼二浦】지난십팔일 오후열한시반경에 겸이포제철소(兼二浦製鐵所)구내 검근장(檢斤場)압 기차선로후에 어떠한사람이 네활개를 벌리고 누어잇는것을마침통과하던 기차운전수가 보지못하고 기차를 그대로 진행시켜서 그사람은 그만갈려즉사하얏다고 하는데 죽은사람은 동제철소 발전소 직공으로 원교(原橋)(二五)라고하며 평소에도신경쇠약으로 가정에서는 항상주의하는 인물이라고한다 죽은현장에 겸이포경찰서 사법주임이 의전병원 장(張)의사를 대동급행하얏스나 그때는 벌서 응급수당할여지도 업섯다고하며 결국자살로 박게볼수업다고한다

◇시탄가격을통제하기 위하야 평양업자들이 조합을 조직

◇제일차사업으로 판매가격인하는적절한처사

◇조합협정을무시하면 제재가잇는모양이니우선안심되나

◇내린가격을 보충하려는 근량이나품량 협잡 단속이필요

豊川天主敎會서 學術講習所計畫

【豊川】풍천에는 현재학령초과아동이 삼백오십여명에 달하고 또연년히 당지소학교의 모집정원초과로 입학되지못하는 학령아동의 수가 격증되여가는 현상으로 일반이 크게우려하는동시에 이문맹아동에 대한 교육기관설치의 필요를 늣기고 지방에서 특지가의 출현을 기대하고잇던바 신도가 점점느러가는 풍천천주교회(天主敎會)에서는 이문제에대하야 큰관심을갓고 드디어 금년도중에 성당(聖堂)파밋는 부속건물을 대대적으로 개수하여가지고 초등학교정도의 학술강습소를 설립경영할계획이라는바 일반은 동교회에대하야 매우감사히 생각하는동시 그실현을 크게기대하고 잇다고한다

棉花密賣者廿名 江西郡摘發處分

【江西】강서군농회면작계(農會棉作係)에서는 면화비상시국에 처하야 그야말로 면화가절대군수품에 불가피한것을 일반민중에게 인식을주며 면화한송이라도 절대허비하지말고 되도록공판에부치게하려 계원일동은물론 각면직원까지 총동원하야 극력장려하엿는데 그반면에는 면화취체규측의위반자가 속출하고잇다 그런데 지난이십일 강서군청에서는 면화를 밀매한자 또는 공판지장에서 면화취체원을 속여비밀히 매매한자 그외 요지음 타면기(打棉機)허가도나오기전에 타면을하다가 면화취체원에게 걸린자등 약이십명이나 잇섯다 그래서 군면작계에서는 필수엄정하게 처분방법을 강구하고잇는 모양이나 그중에는 번연히 밀매를하면 규측위반이되는 줄을 알고도 매매한자는 엄벌할작정이라하며 더욱이 강서군함종시장(咸從市場)김모(金某)는 공판장으로 가지고온 면화를 감언리설로 농민을 속여가격은물론 근량까지 속인자이므로 당국에서는 그러한자는 톡톡히처벌할작정이라한다

朝鮮商船의焦燥

營業期限滿了、許可更新申請中

慶南道에선賣身慾慂

【慶南支社發】조선인의 손으로된자본금 오십만원의 조선상선주식회사(朝鮮商船株式會社)의남조선연안인 부산노량진(釜山—鷺梁津)간의 순항선 영업허가기간은 일월이십오일로 만료되므로 동회사에서는 작년십이월이십일에그영업기간의 연기신청을 경남도경찰부에 제출하고 지금 그허가 나오기를 기다리고잇는데 과연그영업 기간을 연장해주겟는지 그추이는 일반의 관심과 주목을 끌고잇다고한다

동회사는 남조선 연안 상공업자의절대한 요망과 기대속에서 재작년칠월 이십일일부터 부산 노량진간 칠십삼해리의 긴항로에 정기순항을하야 부산과남조선연안파에 교통운수상에 막대한 이면을주어 오든터인데 경남도산본(山本)경찰부장은 작년 구월중순 동회사사장을불러 적의부진과 연료의 소비절약의견지에서 일원이십만원을 밧고 조선기선회사(朝汽)에 일절권리를 매도하라고한일이 잇섯스며 이에 동사주주총회에서는 그권고를거절하야 금일에 이르럿는데 작년팔월에는 동회사사옥건축을 허가하엿다가다시 십이월에는 그건축중지를 경고한점등으로 미루어보아 이번영업기간 연장에는 전지안흔 낙색이잇는모양이다 상식상으로 보면 순항선취체규측에 한등의반파실이업는한 그기간을 연장아니할수업슬터이며 연료절약의 국책상 견지에서 경쟁선을 통제한다고하면 독점의폐해와 교통량의 폭주를의미함이 업슬터이므로 지방산업교통상에 일대이상을 재래할우려가 잇다고하야 동선의 영업기간연장여부는 각방면에서 주목하게된다고한다 이에대하야 경남산본경찰부장과 산대지사는 일체말하기를꾀하므로 알수업다

라디오 프로

二十二日(日曜)

◇午後六時 童話劇『童僧』 仁川童仁會 世德作― 演出 咸世德
◇同六時二五分 修養講話 ...
◇同七時 뉴-스 天氣豫報
◇同七時三〇分 獨唱 一、理想의스티作曲 二、간지스江의太陽 스카르랏티作曲 三、...
◇同八時 野談『白刃의懺悔』
◇同八時三〇分 南道歌謠 一、興打鈴 二、새打鈴 三、六字백이 四、興打鈴
◇同九時 音律 靈山會相中
◇同九時三〇分 뉴-스解說
◇同九時四〇分 (東)時報

二十三日(月曜)

第一放送

◇午前七時五〇分 宮城遙拜(第一放送에依함)
◇同七時五一分(東)라디오體操
◇同一〇時三〇分 氣象通報 料理法『비프라이스』 日用品
◇正午(東)時報
◇午後零時五分 吹奏樂(레코-드)
◇同一〇時一〇分 레코-드音樂
◇同一〇時地方으로보내는뉴-스 順序 1-스 氣象通報 明日曆 翌日
◇午後七時四〇分(城)講演
◇同八時(東)浪花節
◇同八時三〇分(東)連續라디오小說 夏川靜江外
◇同零時三〇分 뉴-스
◇同一時一五分 家庭時間『住宅의照明이야기』 京電
◇同四時 뉴-스 職業紹介
◇同六時 復習時間『算術』(四)
◇同六時二五分 어린이新聞
◇同六時三〇分 趣味講演『짜스와現代人』 洪蘭坡
◇同七時 뉴-스 天氣豫報
◇同七時三〇分 講演『天才와變質』 醫學博士 明柱完
◇同八時(東)管絃樂
◇同八時三〇分 라디오小說
◇同九時 京畿歌謠

第一放送

◇午後零時五分(東)合唱
◇同一時(大)將棋
◇同四時三〇分(東)大相撲
◇同七時三〇分(大)日曜演藝
◇同八時三〇分(本)浪花節
◇同八時四〇分(東)連續라디오小說 夏川靜江 林文夫

附펜金特許 實用新案特許
品質保證付
和信萬年筆
和信本支店 各地連鎖店販賣

5時マデ 特賣 一月24火 一月23日 午前10時ヨリ
はぎれ
三階賣場 カネボウ

Columbia 流行歌
希望의 부루스 朴響林
國境特急 金英椿 (40842)
생초목사랑 金薔薇
금의환향 金海松 (40844)

12191 눈물의 春情
12192 無情
오케-레코-드

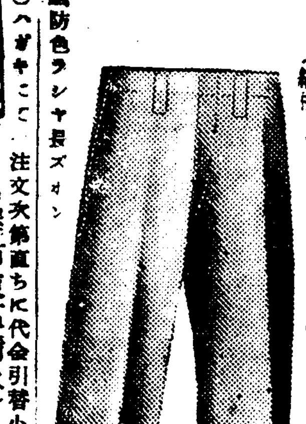

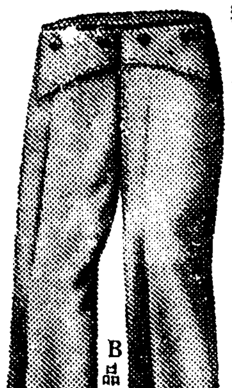

最新流行 羅紗製品大安賣
◎ラシャスコッチジャンマー A品 三圓七十錢 特品 四圓七十錢 (黒、紺、霜降茶)
◎國防色ラシヤ 純毛 七圓五十錢 高級 四圓五十錢
◎海軍水兵型セーラズボン A品四圓四十錢 B品三圓六十錢 特品 黒紺ラシャ 五圓九十錢
◎黒紺セール水兵型セーラズボン 四圓二十錢
◎國防色ラシャ乗馬ズボン 四圓八十錢 長ズボン同
◎將校霜降ラシャ乗馬ズボン 五圓八十錢
◎スコッチ、ラシャ大乗向長ズボン (黒、紺、茶、霜降) 六圓七十錢
注文次第直ちに代金引替小包で送ります
名古屋市東區清水町局前 卸問屋 松山合名會社 電話東六二一一九番 振替名古屋一一五二一一番

都賣 果樹苗木 寫眞版無代進呈
東邦特産貿易社種苗部 電話長三二七番

黄楊木印材 製造卸發賣
芳運堂印材工場
平壤府外新里九八ノ一四号
(呈進錄型)

●工夫中
ノーシン

本報江陵支局電話開通 江陵 二一六番

生みの母と育ての母と義理と愛を描く
日活多摩川超特作メロドラマ
原作 三好一光
監督 吉村廉
愛 という 面影

瀧花久子・高木永二
橋公子・井上正
近松里子・吉井莞象・小森鈴子
高眞理
日活京都大作 隱密七生記 原作・吉川英治
澤村國太郎・澤田清・香住佐代子
深水藤子・原健作・酒井米子
超大作 パラマウント 呪はれた女
エドワード・ルドウィッグ監督
メリー・エリス ウオルター・ピジョン主演
23日より 黄金座

お加代の覚悟
粉雪が圓窓にチラついてゐるのに、お加代の胸は何故こんなに熱いのかしら。粋な音〆に更けて、浅春の宵は静かに戀心を舞扇に秘めて踊る。お加代十九の緋鹿の子模様!
田中絹代、三宅邦子
上原謙、坪内美子
河村黎吉、葛城文子
林一重、小島照子
脚本・監督 島津保次郎
撮影 生方敏夫
證人 アン・ハーディング主演
THE WITNESS CHAIR
演出 大曾根辰夫 北見禮子 高田浩吉 磯野秋雄 阿部正三郎 三井秀男 共演
入場料 五〇錢均一 開演時間まで 早朝割引三〇錢均一
廿日より 封切 明治座

アンチフラミン
位本 果効
外塗內治藥
(全國有名藥房販賣)
感冒等으로因하야 肺炎・氣管支炎(特히小兒)의 危險이잇슬때에 アンチフラミン을바르면 濕布劑보다도그藥効가迅速히나타납니다
또한 神經痛・胸痛・肩臂痛・腰痛等에도 本劑를바르면 卓効가잇는外에 婦女의月經痛에도 下腹部에바르면疼痛을停止하고 行經을順調롭게하는 까닭에 各病院은勿論 一般家庭에서도 널리使用합니다
適應症
肺炎・感冒・肋膜炎・로이마치스・扁桃腺炎・氣管枝炎・關節炎・神經痛・打撲傷・乳房炎・月經痛等

發賣元 株式會社 柳韓洋行
京城府西大門町二丁目
大連・上海・天津・臺北・米國羅府
Antiphlamine

(隨筆) 달을 쏘다

延專 尹東柱

번거롭던 四圍가 잠잠해지고 時計소리가 또렷하나 보니 밤은 저윽히 기풀대로 기픈 모양이다. 보든冊子를 冊床머리에 미러노코 잠자리를 수습한다음 잠옷을 걸치는것이다. 『딱』스윗치소리와 함께 電燈을 끄고 窓역의 寢臺에 드러누으니 이때까지 밝은휘양찬 달밤이엿든것을 感覺치 못하엿엇다. 이것도 밝은電燈의 惠澤이엿슬가.

나의 陋醜한房이 달비체 잠겨아름다운 그림이 된다는것보담도 오히려 슬픈船艙이되는것이다. 창살이 이마로부터 코마루, 입술 이러케하야 가슴에 여맨손등에까지 어른거려 나의마음을 간지리는것이다. 여페누운분의 숨소리에房은무시무시해진다. 아이처럼황황해지는가슴에 눈을 치떠서 밧글내다보니 가을하늘은 역시 맑고우거진松林은 한폭의 墨畵다 달비츤 솔가지에 쏘다저 바람인양 쏴―소리가 날뜻하다 들리는것은 時計소리와 숨소리와 귀또리울음뿐벅쩍고든 寄宿舍도절간보다 더한층 고요한것이아니냐?

나는 기픈思念에 잠기우기 한창이다. 따는 사랑스런 아가씨를 私有할수잇는 아름다운想華도조코 어린적 未練을 두고온 故鄕에의 鄕愁도 조커니와 그보담 손쉽게 表現못할 深刻한 그무엇이잇다.

바다를 건너온 H君의 편지 사연을 곰곰생각할수록 사람과 사람사이의 感情이란 微妙한것이다. 感傷的인 그에게도 必然코가을은 왓나보다.

편지는 너무나 지나치지아니하엿든가, 그中한토막,

『君아! 나는지금 울며울며 이 글을 쓴다. 이밤도 달이뜨고, 바람이 불고, 人間인까닭에 가을이란 흙냄새도 안다. 情의눈물 따뜻한 藝術學徒엿든情의눈물도이밤이 마지막이다』

또 마지막켠으로 이런句節이잇다.

『당신은 나를永遠히 쪼차버리는것이正直할것이오』

나는 이글의 뉴안쓰를 解得할수잇다 그러나 事實나는 그에게 아픈소리한마디 한일이업고 섧을 한쪽보낸일이 업지 아니한가 생각컨대이罪는 다만 가을에게 지워보낼수밧게 업다.

紅顔書生으로 이런 斷案을나리는것은 외람한 일이나 동무란 한낫 괴로운 存在요 友情이란 진정코 위태로운 잔에떠노흔 물이다 이말을 反對할者 누구랴 그러나 知己하나 엇기 힘든다하거늘 알뜰한 동무하나 일허버린다는것이 살을 베여내는 아픔이다

나는 나를 庭園에서 發見하고 窓을넘어나왓다든가 房門을 열고 나왓다든가 왜 나왓느냐하는 어리석은 생각에 頭腦를 괴롭게할 必要는업는것이다 다만 귀뚜람이 울음에도 수집어지는 코쓰모쓰아페 그윽히서서 딱터삐링쓰의 銅像 그림자처럼 슬퍼지면 그만이다. 나는 이마음을 아무에게나 轉嫁시킬 심보는업다。옷깃은 敏感이여서 달비체도 차놀이 추어지고 가을이슬이란 선득선득 하여서 설흔사나이의 눈물인것이다.

발거름은 몸둥이를 옮겨못가에 세워줄때 못속에도 역시 가을이잇고 三更이 잇고 나무가잇고 달이잇다.

그刹那 가을이怨望스럽고 달이미워진다. 더듬어 돌을차저 달을 向하야 죽어라하고 팔매질을 하엿다. 痛快! 달은 散散히 부서지고 말엇다. 그러나 놀랏든 물결이 자저들때 오래잔허 달은 도로 살아난것이 아니냐 문득 하늘을 처다보니 얄미운 달은 머리우에서 빈정대는것을

나는 꼿꼿한 나무가지를 고나 띄를 째서 줄을메워 훌륭한 활을 만드럿다. 그리고 좀탄탄한 갈대로 화살을 삼아 武士의 마음을 먹고 달을쏘다 ―끗―

(隨想) 半夜女像

法大 金圻洙

해말근 햇볏치 태우고 에이고 볶는날이 기우러지면 어둠이 숨여든다. 기우러지는 햇볕우에 그이의입김을 불오짓고홍치는 구름우에 그이가 치마자락은나흘거리는 適帖을안고나는 가엽슨 夕陽을 슬겨한다 가진不安 煩悶 孤獨이언제나 나를괴롭게하고 앙상스런俺意가 몸을 석키는房안에서 夕陽을기두리며 어둠을 찻는것이가장내가 享樂하는 日課일것이다

어둠이온다 나는 마치사랑하는사람을맛난적갓다 어둠이올때 비로소 내의모든 煩惱는 濾過되고 淨化된다 오직 꿋업는幽寂과 靈을안다

陰濕한 여름밤에비만나리고泥土우에발자욱을남겨노코 逃亡하엿다는 헌버슨 寡婦가튼밤이다 빗줄기가 개고 옥수수바치 조용하고 뒷東山이 壯嚴할때 부드드 떨며 다라나는 山鳥의 밤이다. 외갓微生虫이 중얼거리며 개고리가 어덩우에서 閑居를享樂하는 밤이다.

어슴프럿이 하늘이 조흘고 알구진 빗갈이 布帳하고 검고도 褪色한 그肉體는 가로노여 粘液하엿다.

마치 黑衣의 娼婦가 閨房속에서 發育한 그下腹部를 誇張하는것처럼 妖艶하다.

알구진 밤이다. 胴體가 紛散하는 香臭, 官能이 享受하는 이모든 享樂에서 生을解放하며 死에서 逃避한다.

여름밤 妖精이 가벼운 베(布)를 하야케 휘갈고 中天에 亂舞한다. 女神 Cucubi아 朦朧한 내몸을 괴롭게한다. 나는 범떡이러나 입울악물고 부드드떨며 내오울씻고발기며 그악착스런운 내살(肉)을기리기리 打撲한다.

내가 가장 조하하는이밤 崇高하고도 妖妄스러운밤 歸鄕하는때마다 이한밤의 어둠속에서 써어빠진 褪色한 내얼굴을 化粧한다.

×

하늘갓치 하얏다. 검은 구름쪽이 깨끗이 풀지고 멀고먼 헤아릴수업는 어둠의沈默속에내 [illegible]은 高潔하다。 美女가 [illegible]한 魔城미트로五色이 燦爛히 交叉하는 大洞水가 흐르고 오직 金剛갓튼 울소리가 들릴뿐이다。

몸은 조을고 神經만이 寥寂한다。 마치阿片을 먹은것처럼 無邊地帶로 내녀온飛躍한다。

裸像의 靜物처럼 崇高한 이밤。 億萬年이 흐르는 날이라도 變치안는 不死鳥의 울음이 들린다。 黑暗속에서 哀切하는 杜鵑새의 소리가 들린다。

내의모든情恨과 苦怨을 美化시키는 杜鵑새가 온다。

나는 이소리를 들을적마다키―쓰의 有名한 時句를 愛詠한다。

The same that oft-times hath
Charm'd magic casements, opening on the Foam of
Perilous seas, in faery lands forlorn.

검푸른 바다물결이 차거운泡沫을 내품으며 삼키려하는 魔士우에 愁寂히 서잇는 魔城의 窓門안에서 美女가 昏夢한다 가진 想雍속에 마음기피 그려진 이魔城 내가 가장 알틀이 사랑하는 이美女 아 사랑아 수집은 사랑아

×

달이 뜬다 밤은 기퍼 蒼白하고 透明한 날카로운 色彩가 浸潤한다。 窈窕淑女 신듸아(Cynthia)가 산넘고 숩나무헤처며 구름을타고 흘러내린다。

美男엔디미온(Endymion)은꿈속에서 그리운 신듸아를 부르며 수리(車)를 달린다。 사랑이란 至上善이다。 靈과魂이 享受하는 眞實한 生이다。 그는 陶醉하다。 皓齒丹唇을享樂하고 간열픈 纖腰를 抱擁하고聖스러운 사랑을 속삭인다。

다음엔 絕望 孤獨 寂寥 空虛 이모든 슬픔에서 失神한다 絕對境에서 燃燒하는 내의病的 나는 오직、美女를 久遠히 사랑한다。 聖女신듸아를 사랑한다

×

돌아때 花草가 恍惚하다。 薔香草가 욱어진 花園이다。 雪柱花가 妖色을 자랑하고 癡呆性을 象徵한다。 鳳仙花가 빨간입술을 삐죽이고 아양을 떤다。

나는 花草가 욱어지는 옛날을 幻想한다。 나는 워드워스의 루―시(Lucy)를 愛誦한다

A maid whom there
were none to Praise, And
very few to love.
A violet by a mossy
stone
Half-hidden from the
eye!
―Fair as a star, when
only one
Is shining in the sky.

아무도 讚엽다 하지아니하는 사랑도것지못한 어린少年―프롬 苔草의바위미테고이고이 숨겨잇는 바이오레트―天空에 별하나 반작이는것처름 고흡다。 고흡고 알뜰한 계집애야。 나는 오로지 너를사랑한다。

秋氣

高普中學 洪寶基

蒼空에 조잘거리는
은빗구름이
해오리가슴이양 多情하다。
실바람의 透明한말소리는
잠든나의胸琴을바다우에
哀愁의波紋을 그리고……
당쟁이넝쿨에 情熱이터지는데
노―란 梧桐입한장
悄恨이 지려간다。
아! 저
대셔인지
새로운愁知가反省을부르지안아
?

(想華) 가을비

日大 姜瑛熙

『주룩! 주룩!』

비가 오신다. 가을비가 오신다.

東京의 하늘은 언제던지 흐리다하여도 過言이 아닐것이다. ―그처럼 흐린날이만코 비가 자주 오신다. 게다가 가을의 구즌비는 異域의 하늘미테 잇는 우리들의 心琴을 무척 울린다.

學校에서 비마즌 참새가리 흘조근하게 비에 저저가지고 下宿엘 도라와 冊床위를보니―이것은 한 習慣이 되다시피되어지고 말엇다. 或 片紙나 와잇슬까?―葉書 한장과 피봉片紙가 보이엇다.

葉書는 同生의 安否편지요, 피봉편지는 故鄕에서 K君이 보낸것이엇다.

피봉을 뜻기전에 K君을 한번 生覺하엿다。―故鄕에서苦憫하는 그―

그의苦憫은 결코 故鄕을등지고 都會를憧憬하는 그런 엷은 苦悶은 아니다。그것을 잘아는 벗으로서는 오직 나한사람 박게는업다。어째 그런고하니 K와는 어릴적 即 竹馬之友며도한 次次 自己를 周圍에 눈을뜰때 程度를두고서 압날에對하야 理想과 抱負가 一致되엇기때문에,

지난날에 그酷毒한 긴긴겨울밤을 씨어가는 질화로 변두리를만지며, 허위업는 속마음을먼동이 트도록 추운줄모르고 주고 바덧기때문에。

K는 只今故鄕에서 無產兒童을모아노코 낫도코ㄱ사자를 가르키고잇다。

이제 그의글월을 살피건대대약內容은 이러하다。―아무리하여도 故鄕을아니 떠날래야 아니떠날수업다한다。 왜? 그는故鄕에서 남모르게 사랑을하고잇섯다。即 그사랑의 相對者가그마을 부호에게 시집을간다하여 그는첫사랑의 상처를 부든켜안고 그냥故鄕에 박이어 잇슬수가업다하엿다。 K도 그러하엿다。『여자 하나 때문에 어것을 버리다니』 어것이란것은無論 그가하는 夜學堂이다。

K는 스스로 自己의 輕率함을 뉘우치지도 보앗다 한다。그러나 그것은 輕率함이아니오 오로지 사나이의 마음이라고 信念의 뿌리를 박앗다한다。

그리고 夜學堂도 쉬 문을닷으라 하는중이라 하엿섯다。 왜? 當局의 말성도 만커니와 또 白墨과 石油代도 업다하엿다。

편지를 다읽고나서 나로서는 그의 사랑에 敗北한것보다도 夜學堂의 문을닷고 만다는것에 對하야 마음 한구석 안암울通道가 업섯다。

그가 放浪의 길을 떠난다면 그미테서 배우던 아이들은 어찌 되노?

심히 안타갑다。―밤벗은그네들을 눈에 본든듯 잠간 눈아페 그려보앗다。곳 그네들은 『우리들을 솜 가르켜주소』하는듯하다。 이 일을 어찌하면 조흘까?

(詩) 봄

延專文科 金守炫

병아리 조흘이와도
하품하나 할줄모른다。
고양이 살구―서 양지쪽에 쪼구려도
발톱하나 깍을줄 아흔다。
고 귀여움
나는 가만히 잔디우에 누어잇서도
작구
다람쥐 꼬리만 만지고십고
어항속에 금붕어라도
흔드러
꽁꽃에 날려주고십다。

(科學漫筆) 色素類의 殺菌作用

藥專 鄭哲圭

色素類의 殺菌作用에 關한硏究는 在來도잇섯스나 一九一二年(Benda)氏가 (Flavin)及(acriflavin)의 殺菌作用을 發表한以來 益益 硏究應用되엿고 그後米國의 (EOwtwe)氏가合成한 水銀含有色素의 一群 即『마―구로구롬』을 一九一九年 米國의(Young)氏가 嚆矢로 臨床的으로 應用한結果 米國治療界에 一大福音을주고 그殺菌力이 强大하고 無刺戟함으로 汎用되여 一般民家에 應用함에 至하얏다

最近에至하야 時宜得勢한 色素製劑는 그强力한 親和力에依한細菌生活能力破壞作用으로 殺菌力이 强大하고 刺戟性及毒性이 些少한 特點으로 手術用或은傷面의 消毒殺菌治療劑로 或은名譽아닌 時代의文明病『淋疾』의 治療劑로 登場하게되엿다

玆에 治療上應用되는 色素劑 二三을 列擧하면

『호루오레센』系色素劑로『마―구로구롬』『호루메요진』『아구리진』系色素劑로『리바노―루』『도리파부라빈』『도리하로민』『이스타빈』『아소』色素系劑로『푸론토질』『케라풀』『아구지올』『우리론』『아루바질』『오기시노린』誘導體인『야토렌』其他『메지렌靑』『겐지안비오렛트』『마라카진綠』『브리리안綠』等이잇다

此等 殺菌力에關하야 各種細菌에 對한 殺菌力試驗成績中殺菌劑로 重大한 意義가잇는(가)大腸菌(나)綠膿菌(다)化膿性球菌에對한 結果를 表示하면 左와如하다

色素劑	一分 (다 나 가)	五分 (다 나 가)	三十分 (다 나 가)	一時間 (다 나 가)	三時間 (다 나 가)
2% 마―구로구롬	+++ +++ +++	+++ − +++	+++ − ++	++ − +	− − −
3% 야토렌	+++ +++ +++	+++ +++ +++	+++ +++ +++	+++ +++ +++	+++ +++ +++
0.1% 리바놀	+++ +++ +++	+++ +++ +++	++ − +++	− − +++	− − +++
0.5% 도리파부라빈	+++ +++ +++	+++ +++ +++	++ − ++	++ − −	+ − −
0.5% 이스라빈	+++ +++ +−	+++ +++ −	+ − −	+− − −	− − −
0.5% 도리하로민	+++ − −	+++ − −	++ − −	+− − −	− − −

(+印 對照와同程度數의 菌發育) +―印 少數 ―印 發育全無)

그러면 이色素劑의 殺菌作用原理는如何한가? 大抵 殺菌劑의殺菌作用은 殺菌劑와 細菌細胞間에 一種의反應이 惹起하야 細菌의 生活維持가 困難에陷함에잇다 그反應이如何한 狀態로 進行되는가에對하야는 諸學者의 興味의焦點이고 且重大한 問題다 이에關하야 諸學者들이 多角度로 熱心硏究하는中으로 此色素製劑의 殺菌作用原理에 關하야서도 最近色素製劑가 多方面에利用되는만치 最大關心事로써 諸學說의 動靜如何는 實로刮目에値한다 이에關한 最近膠質學上으로본 學說의大要를 摘記하면 左와如하다

(一) 膠質學上으로보면

(가) 色素類는 一般으로 膠質狀態이므로 稀히 眞性水溶液어다 色素의殺菌作用은 吸着現象으로 說明할수잇다

(나) 生物體(勿論微生物)의 諸細胞는 原形質이므로 어느膠質의 水性『소―르』(Sol)의狀態에잇서 生物細胞의 生命은 原形質에 一定度의膠質『水性소―르』狀態를維持하는限 存續하는 때가 만타 어 狀態를變化시키고 例를 들면 겔(Gel)가되면 그 變化如何로 生命은 影響을 밧는다 또반드시 完全한『겔』狀態가 되지안허도 生命을 일흔다

(라) 原形質의分子에 色素分子或은微粒子가 吸着되면 其原形質分子는 色素吸着以前의狀態(特히含水狀態)에變化가 生한다 겔의傾向을發生或은 겔로變한다 그때는 生命을일흔다

即 含(生存) 겔(死滅)

(二) 生物學上으로보면

(가) 色素는 그自體 生物體細胞의 原形質에對하야 毒性이잇다 即原形質毒(Protoplasmaticshe-giftung)이잇다

(나) 原形質分子가 色素를吸着하면 色素天來의毒性이 原形質分子를 中毒시킨다 이것이 細菌死滅의 原因이된다

即以上二點이 各各 原形質分子生命消長의 基點이다―以上―

學苑消息

商業實修校 珠算競技會

市內觀水町에잇는 京城公立商業實修學校에서는 오는二十八日同校內에서 校內珠算競技會를開催한다고한다

法政學生會 模擬裁判

市內 法政學校學生會에서는校舍新築落成記念으로 左와如히模擬裁判을하는바 多數의參觀을바란다고한다

一、時日 一月三十一日午後七時
一、場所 府民館
一、場內整理料 十錢
一、事件 1、嬰兒殺害 2、法律의輸

「エフェドリンナガヰ」 에훼도린나가이

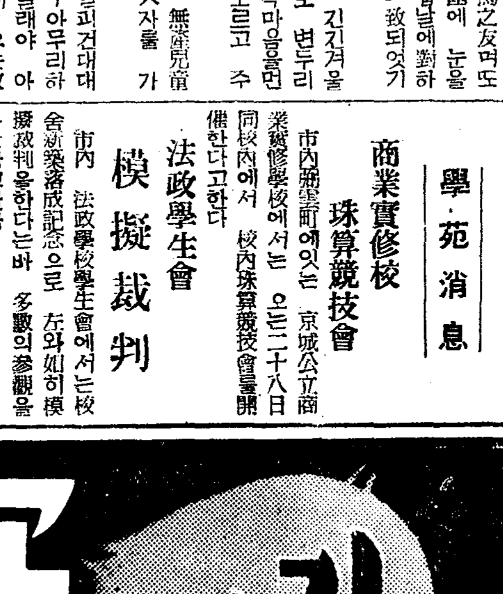

(P)

坐藥 五個入 十個入
軟膏 二五個入 一〇瓦入 二五瓦入 一〇〇瓦入 五〇〇瓦入

治療藥의選擇이先決

痔疾에걸리면速히加療를하야고칠것 그러나痔疾藥은 잘 選擇하야 使用하지안흐면 모처럼加療를해도藥의選擇이잘못되여서는 고연히費用만만코 不愉快한날을보내여經濟的으로만 損失일뿐아니라健康上憂慮할일입니다 아르콘은獨特한 新方法으로製祚가만든 痔疾者待望의鎭痛 止血、殺菌、防腐의效能을가진 痔藥입니다

(全國到處藥店에잇습니다)

製造發賣元 大日本製藥株式會社 本店 大阪道修町

치질에 アルコン 아루곤

藥學博士 長井長義氏發見創製 ドクトル

適應症
喘息、一般咳嗽
氣管支加答兒、
百日咳、夜尿症
蕁麻疹、盜汗

包裝
一〇錠 二〇錠
五〇錠 一〇〇錠
五〇〇錠
粉末、散劑、注射液잇슴

類似品잇스니買入時는 반드시(F)의印과エフェドリン『ナガヰ』의文字에注意하시고指定해주십시요

製造元 大日本製藥株式會社 本店 大阪道修町 支店 東京本町
關西發賣元 株式會社 武田長兵衛商店
關東發賣元 株式會社 小西新兵衛商店
(全國到處藥店에잇슴)

新年새해의
健康의膳物

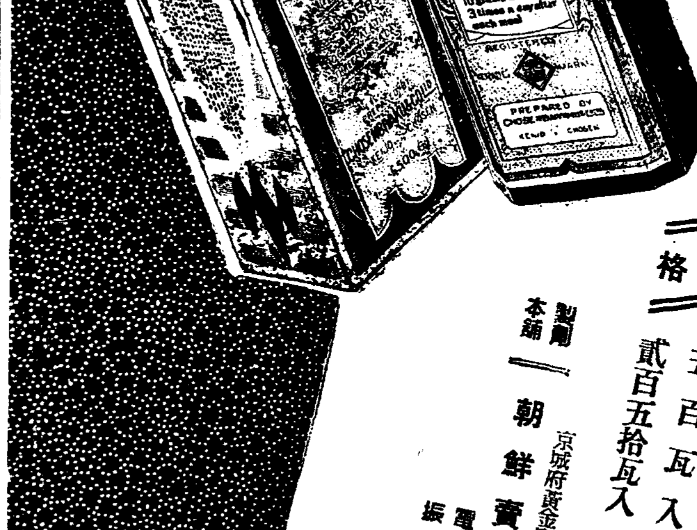

本劑『蔘茸ビタルミン液』은 虛弱者에게對하야 生命水가되며 健康者에게對하야 精力增進劑가되는 理想的造血强壯劑올시다

兄弟姉妹諸位! 新年―새해부터는 諸位의健康을爲하야 本劑를끈임업시服用하십시오。 그리하시면筋骨이 逞然한偉男子女丈夫가되십니다。

適應症 ― 營養不良、貧血、肺病、食慾不進、神經衰弱、精力減退、遺精、記憶力減退、不眠症、血壓亢進、眩暈、疲勞、老衰、產前產後의衰弱、虛汗

價格 ― 五百瓦入 金五圓
貳百五拾瓦入 金三圓

製劑本舖 ― 朝鮮賣藥株式會社 京城府黃金町二丁目 電話本局 六六四·二三八四番 振替京城 二四八〇番

最高級造血强壯劑

蔘茸ビタルミン液

婦人靈藥

特製 胎養調經丸

家庭主婦께의

新年膳物

「胎養調經丸」은 數十星霜間 婦人病의靈藥이라고 世人의 絕讚을 바더오는 婦人藥中의 王者올시다

그리하야本劑는數만흔婦人의月經不調、子宮病、冷症、帶下症等을快治하야生男生女 明朗한家庭을일우게한 効力本位의 靈藥이올시다。

어靈藥을반드시服用합시요! 그리하시면 和氣滿堂한家庭의主婦가되십니다。

主治効能
◇血積及冷積、月經不調、月經前後及月經時腹痛
◇赤白帶下、下腹痛、子宮虛冷
◇貧血、虛弱、其他婦人病諸症

價格 ― 一個月分 一劑 金五圓

製劑本舖 ― 京城鍾路 和平堂藥房 電話本局二二〇九番 振替京城一五〇〇番